



RAPORT O STANIE GMINY



WIERZCHOSŁAWICE



W ROKU 2025



SPIS TREŚCI

WSTĘP	5
I. INFORMACJE OGÓLNE, POŁOŻENIE GMINY, DEMOGRAFIA, SPRAWY OBYWATELSKIE	6
INFORMACJE OGÓLNE, POŁOŻENIE GMINY	6
DEMOGRAFIA	7
SPRAWY OBYWATELSKIE	10
II. MAJĄTEK GMINY	11
MIENIE KOMUNALNE	11
ZASOBY NIERUCHOMOŚCI GMINNYCH	13
UDZIAŁY I AKCJE	13
III. ADMINISTRACJA, FUNKCJONOWANIE ORGANÓW GMINY	14
WÓJT I RADA GMINY WIERZCHOSŁAWICE	14
URZĄD GMINY, ADMINISTRACJA	34
OBOWIĄZUJĄCE NAJISTOTNIEJSZE DOKUMENTY STRATEGICZNE I PROGRAMY	34
IV. BUDŻET I FINANSE GMINY	36
DANE OGÓLNE	36
DOCHODY	37
WYDATKI	40
PRZYCHODY	41
ROZCHODY	41
NALEŻNOŚCI, ZALEGŁOŚCI, NADPŁATY	41
REALIZACJA FUNDUSZU SOŁECKIEGO W ROKU 2025 Z PODZIAŁEM NA SOŁECTWA	43
KWOTA DŁUGU	44
V. ZADANIA INWESTYCYJNE, PROGRAMY I PROJEKTY	45
ZAKOŃCZONE ZADANIA INWESTYCYJNE W 2025 ROKU W GMINIE WIERZCHOSŁAWICE	45
INWESTYCJE – DOKUMENTACJA FOTOGRAFICZNA	48
INWESTYCJE W TOKU	57
REALIZACJA STRATEGII, POLITYK I PROGRAMÓW	58
VI. GOSPODARKA KOMUNALNA I PRZESTRZENNA, INFRASTRUKTURA, OCHRONA ŚRODOWISKA	63
ŁAD PRZESTRZENNY	63
REALIZACJA POLITYK, PROGRAMÓW I STRATEGII	65
GOSPODARKA ODPADAMI	67
JAKOŚĆ POWIETRZA W GMINIE	69
EDUKACJA EKOLOGICZNA	70
OPIEKA NAD ZWIERZĘTAMI	74
WYKAZ POMNIKÓW PRZYRODY	75



GOSPODARKA WODNO-KANALIZACYJNA	76
GMINNA KOMUNIKACJA ZBIOROWA	77
VII. BEZPIECZEŃSTWO PUBLICZNE I OCHRONA PRZECIWOŻAROWA	78
POLICJA	78
STRAŻ POŻARNA	81
VIII. OCHRONA ZDROWIA	91
OPIEKA ZDROWOTNA	91
PROFILAKTYKA UZALEŻNIEŃ	93
IX. OŚWIATA I WYCHOWANIE W GMINIE	97
REALIZACJA POLITYK, PROGRAMÓW I STRATEGII	97
PROJEKTY EDUKACYJNE 2025	98
PROGRAMY POMOCOWE I NAGRODY	103
FINANSOWANIE OŚWIATY	104
EDUKACJA	105
UCHWAŁY W ZAKRESIE OŚWIATY PODJĘTE PRZEZ RADĘ GMINY W 2025 R.	108
X. POMOC SPOŁECZNA	109
DZIAŁALNOŚĆ GOPS W WIERZCHOSŁAWICACH	109
PROGRAMY REALIZOWANE W 2025 R.	112
ŚWIADCZENIA RODZINNE, FUNDUSZE, DODATKI	127
KLUB SENIOR+ W WIERZCHOSŁAWICACH	131
CENTRUM WSPARCIA OPIEKUNÓW W WIERZCHOSŁAWICACH	132
REALIZACJA STRATEGII ROZWIĄZYWANIA PROBLEMÓW SPOŁECZNYCH W GMINIE WIERZCHOSŁAWICE NA LATA 2021-2026	135
XI. KULTURA, SPORT I REKREACJA	137
GMINNE CENTRUM KULTURY W ROKU 2025	137
GMINNA BIBLIOTEKA PUBLICZNA W ROKU 2025	156
SPORT I REKREACJA	169
ORGANIZACJE POZARZĄDOWE	175



WSTĘP

Obowiązek sporządzenia raportu o stanie gminy wynika z art. 28aa ustawy z dnia 8 marca 1990 roku o samorządzie gminnym (t.j. Dz. U. z 2024 r. poz. 1465 ze zm.). Raport o stanie Gminy Wierzchosławice przygotowany został w oparciu o przepisy powyższego artykułu ustawy o samorządzie gminnym i obejmuje podsumowanie działalności Wójta Gminy Wierzchosławice w 2025 roku. Na podstawie przywołanej powyżej ustawy Wójt przedstawia Radzie Gminy raport o stanie gminy za rok poprzedni do dnia 31 maja.

Dane do opracowania raportu pochodzą z Urzędu Gminy Wierzchosławice, jednostek organizacyjnych gminy (placówki oświatowe, instytucje kultury, Gminny Ośrodek Pomocy Społecznej) oraz innych instytucji zewnętrznych. Rada Gminy Wierzchosławice rozpatruje raport o stanie gminy podczas sesji, na której podejmowana jest uchwała rady w sprawie udzielenia lub nieudzielenia absolutorium Wójtowi Gminy. Raport rozpatrywany jest w pierwszej kolejności. Nad przedstawionym raportem o stanie gminy przeprowadza się debatę. W debacie nad raportem o stanie gminy radni zabierają głos bez ograniczeń czasowych. W debacie nad raportem o stanie gminy mieszkańcy gminy mogą zabierać głos.

Po zakończeniu debaty nad raportem o stanie gminy Rada Gminy Wierzchosławice przeprowadza głosowanie nad udzieleniem Wójtowi Gminy Wierzchosławice wotum zaufania. Uchwałę o udzieleniu wotum zaufania Rada Gminy podejmuje bezwzględną większością głosów ustawowego składu Rady.



I. INFORMACJE OGÓLNE, POŁOŻENIE GMINY, DEMOGRAFIA, SPRAWY OBYWATELSKIE

INFORMACJE OGÓLNE, POŁOŻENIE GMINY

Gmina Wierzchosławice położona jest w województwie Małopolskim (w centralnej części dawnego województwa tarnowskiego), w powiecie ziemskim tarnowskim, po zachodniej stronie miasta Tarnowa pomiędzy naturalnymi granicami tj. od wschodu rzeką Dunajec i od zachodu kompleksem leśnym. Obszar gminy jest zwarty i jednorodny przestrzennie. Według podziału fizyczno-geograficznego gmina położona jest w obrębie Kotliny Sandomierskiej w dolinie Dunajca, przechodzącej ku północy w Równinę Nadwiślańską. Gmina zajmuje powierzchnię **7 484,00 ha** i składa się z **11 sołectw**.

Gmina Wierzchosławice graniczy z gminami:

- Od północy z gminą Radłów i Żabno,
- Od zachodu z gminą Borzęcin i Wojnicz,
- Od południa z gminą Wojnicz i Tarnów,
- Od wschodu z gminą Miasta Tarnowa i gminą Tarnów.

Największą część terenów gminy zajmują Lasy Wierzchosławickie wraz z pozostałymi obszarami zadrzewionymi (39,8%), które wraz z rzekami, stawami i zbiornikami wyrobiskowymi stanowią 46% powierzchni jednostki. Kompleksy leśne rozciągają się na zachodzie gminy, w sołectwach Wierzchosławice i Łętowice. Drugą dominantą w strukturze użytkowania ziemi są grunty o potencjalnym wykorzystaniu rolniczym, na które składają się grunty orne i sady oraz łąki i pastwiska (7,1%).

Grunty rolne stanowią 49,46% powierzchni całej gminy Wierzchosławice. Udział gruntów rolnych w powierzchni ogółem każdego sołectwa Gminy Wierzchosławice obrazuje poniższy wykres:

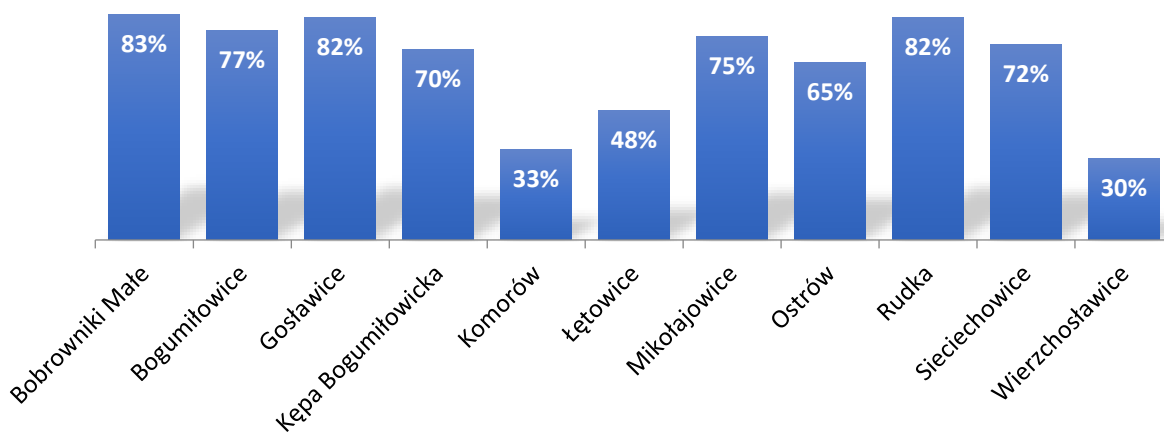

Najmniejszy udział gruntów rolnych w powierzchni ogółem całego sołectwa występuje w miejscowościach Wierzchosławice i Komorów (odpowiednio 30% i 33%). Najlepiej sytuacja wygląda w Bobrownikach Małych, gdzie 83% całkowitej powierzchni sołectwa stanowią grunty rolne, a więc tam są najlepsze warunki do rozwoju tego ważnego sektora gospodarki.

DEMOGRAFIA

W 2025 r. Gmina Wierzchosławice odnotowała ujemny przyrost naturalny. Liczba **urodzeń mieszkańców wyniosła 54 osoby** natomiast liczba **zgonów 85 osób**. Ubytek naturalny ludności osiągnął więc wartość **-31 osób**. Tym samym współczynnik przyrostu naturalnego (liczony na tysiąc mieszkańców) był ujemny i wyniósł **-2,98 ‰**.

$$Wpn = (U - Z) : L \times 1000‰ = (54 - 85) : 10411 \times 1000‰ = -2,98‰,$$

gdzie U to liczba urodzeń, Z to liczba zgonów, a L to ogólna liczba ludności gminy.

W porównaniu z rokiem 2024, w którym zmarło 101 mieszkańca, liczba zgonów zmniejszyła się o 15,84 %. W 2025 r. zmarło 40 kobiet i 45 mężczyzn.

Zestawienie liczby urodzeń w roku 2025 i liczby dzieci z rocznika 2024 (51) wskazuje na wzrost urodzeń o ok. 5,88 %. W 2025 r. urodziło się 31 dziewczynek i 23 chłopców.

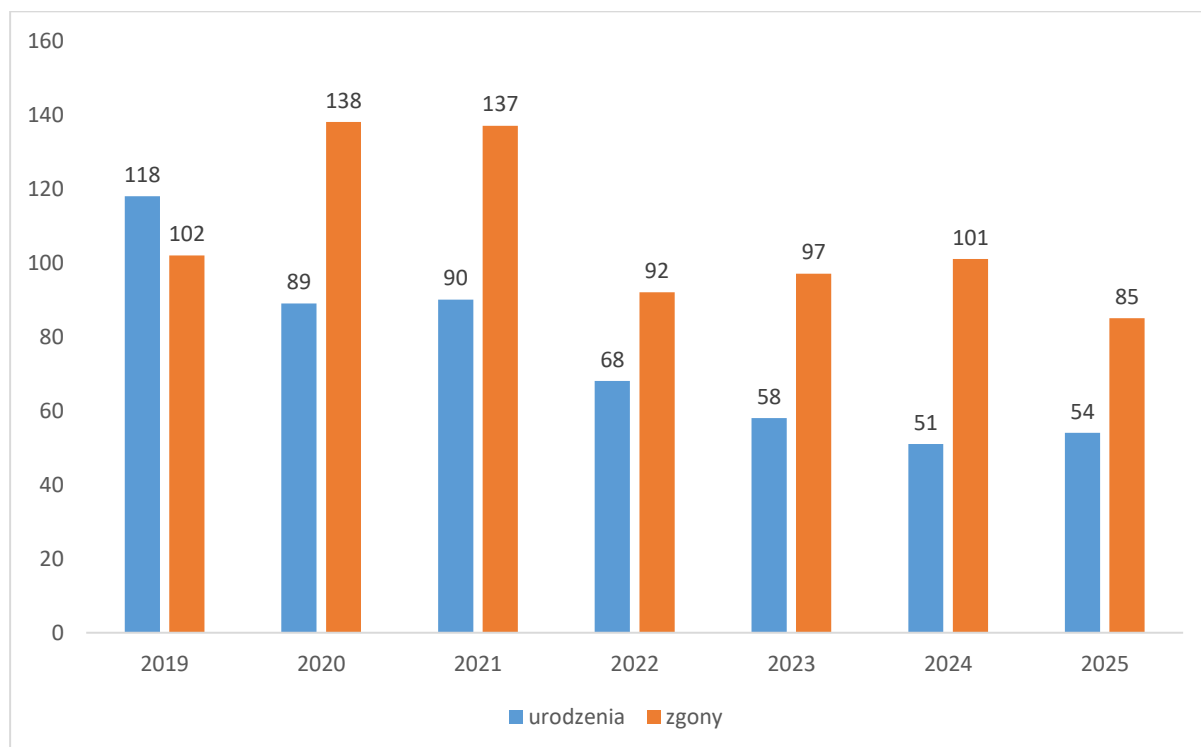

Źródło: opracowanie na podstawie danych z ewidencji ludności UG.



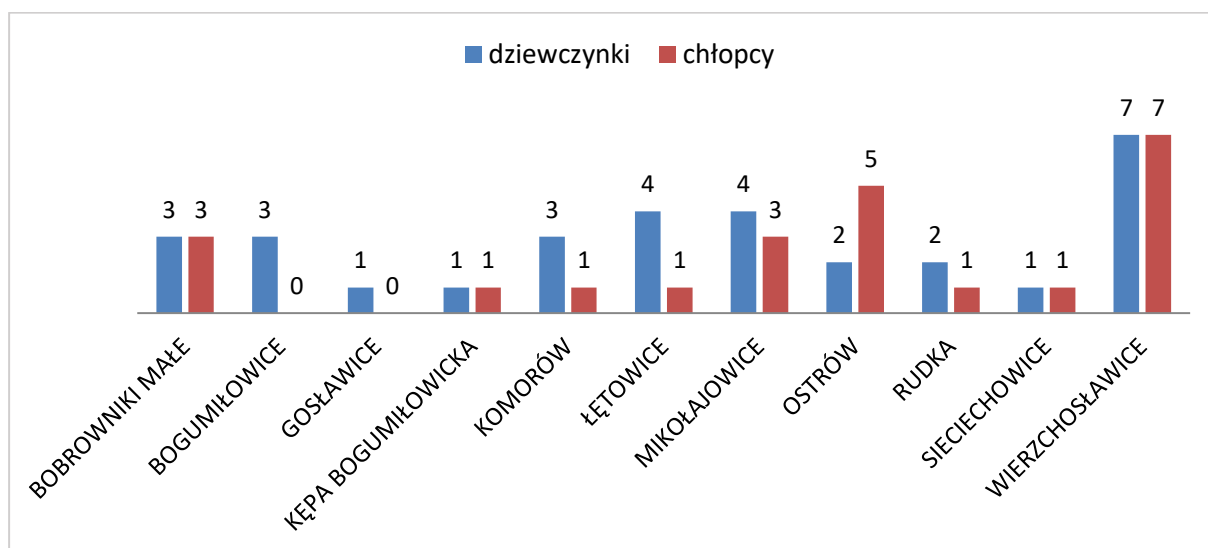

Źródło: opracowanie na podstawie danych z ewidencji ludności UG wg stanu na dzień 31.12.2025 r.

W wyniku ujemnego przyrostu naturalnego, a także w wyniku migracji w 2025 r. **ogólna liczba mieszkańców wyniosła 10411**. W porównaniu do roku 2024 (10457 mieszkańców) jest to spadek o 46 osób. Gminę Wierzchosławice zamieszkuje 5350 kobiet i 5061 mężczyzn.

Lp.	Nazwa miejscowości	Liczba mieszkańców wg stanu na dzień 31.12.2024 r.	Liczba mieszkańców wg stanu na dzień 31.12.2025 r.
1.	BOBROWNIKI MAŁE	868	871
2.	BOGUMIŁOWICE	976	960
3.	GOŚLAWICE	337	334
4.	KĘPA BOGUMIŁOWICKA	562	555
5.	KOMORÓW	594	585
6.	ŁĘTOWICE	1555	1545
7.	MIKOŁAJOWICE	920	915
8.	OSTRÓW	487	480
9.	RUDKA	691	677
10.	SIECIECHOWICE	184	182
11.	WIERZCHOSŁAWICE	3283	3307
	GMINA WIERZCHOSŁAWICE	10457	10411

Źródło: opracowanie na podstawie danych z ewidencji ludności UG (zameldowania na pobyt stały).



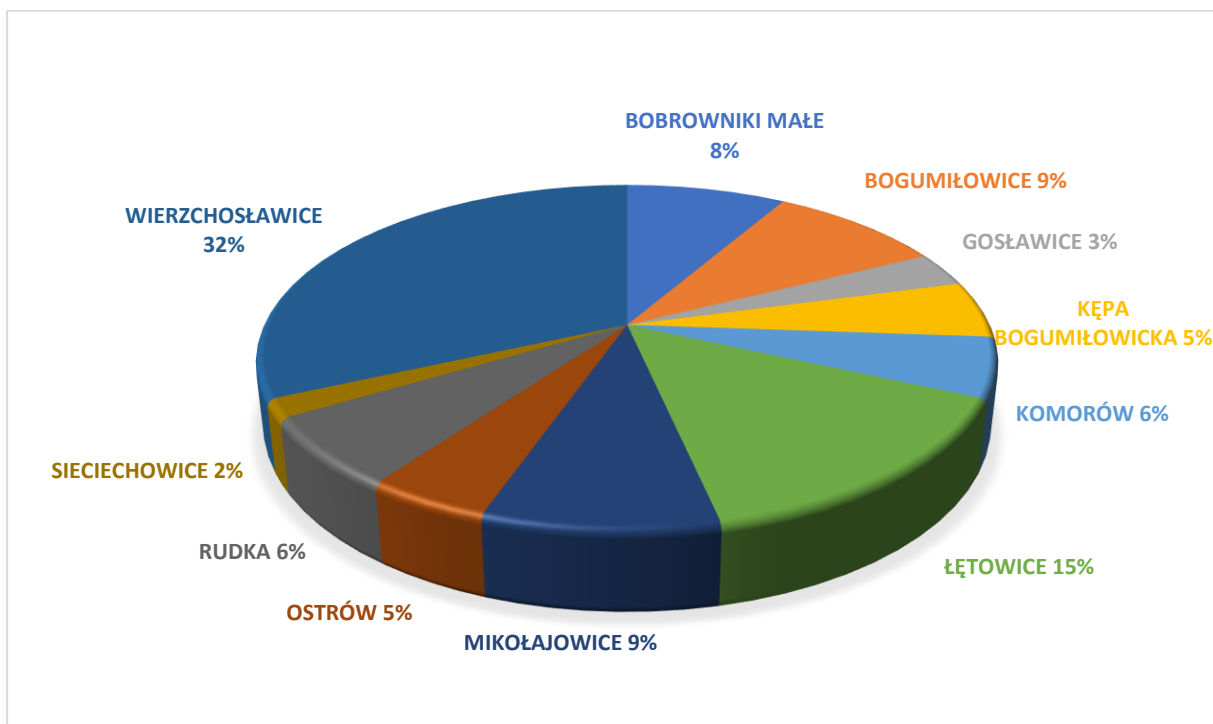

Źródło: opracowanie na podstawie danych z ewidencji ludności UG.

Na terenie Gminy Wierchosławice według stanu na dzień 31 grudnia 2025 r. były zameldowane 33 osoby nieposiadające obywatelstwa polskiego. Najwięcej zameldowanych jest obywateli Ukrainy (20 osób), a także obywateli Austrii (3 osoby). Pozostałe osoby posiadają m.in. obywatelstwo brazylijskie, czeskie, włoskie, słowackie, indyjskie, meksykańskie, portugalskie.

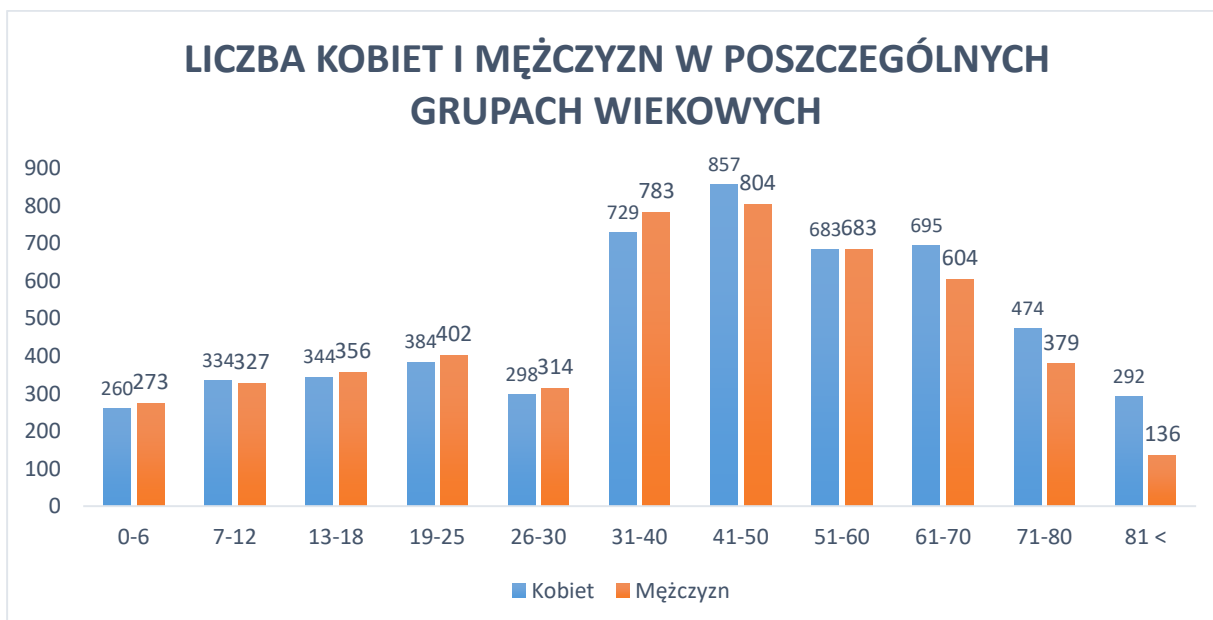

Źródło: opracowanie na podstawie danych z ewidencji ludności UG wg stanu na dzień 31.12.2025 r.



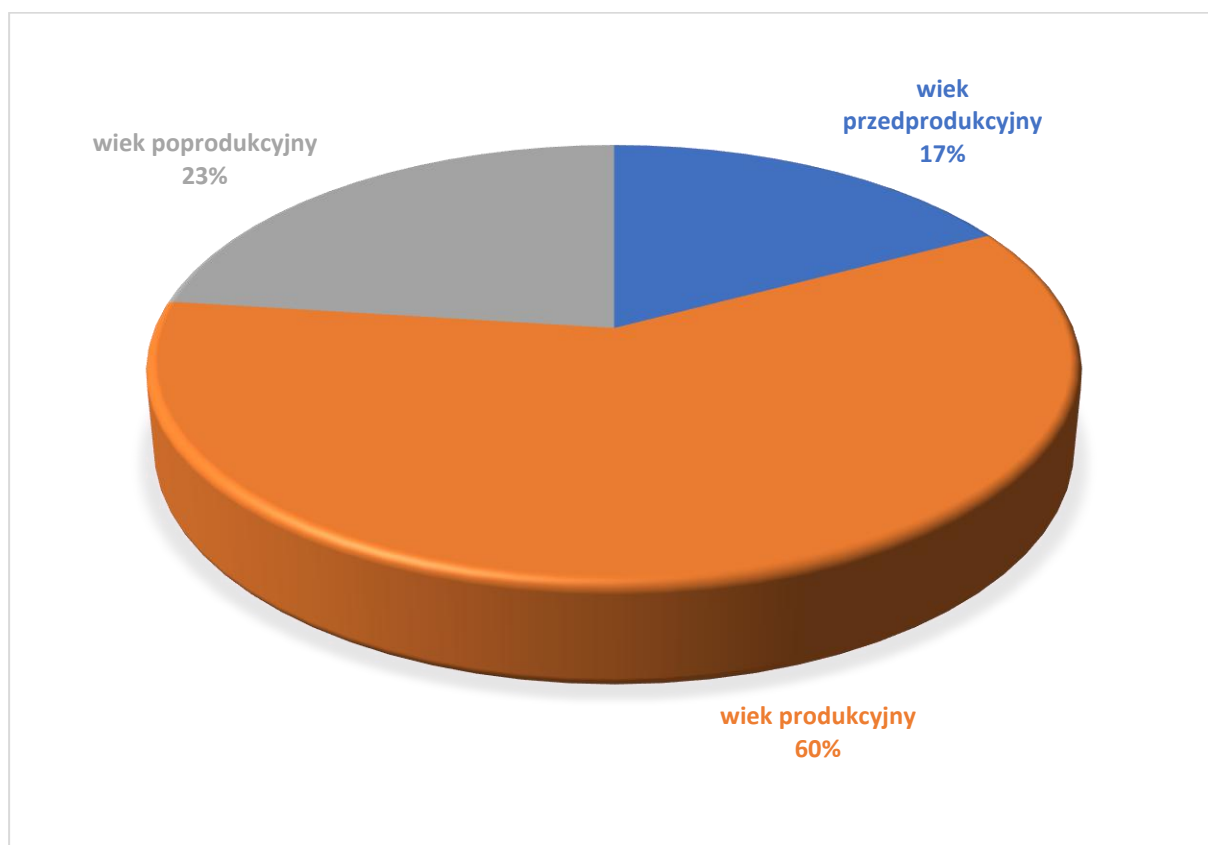

Źródło: opracowanie na podstawie danych z ewidencji ludności UG.

SPRAWY OBYWATELSKIE

W okresie od 1 stycznia 2025 r. do 31 grudnia 2025 r. statystyka zdarzeń meldunkowych przedstawiała się następująco:

- **Ilość zameldowań na pobyt stały: 243**, w tym cudzoziemców: **5**
- Ilość zameldowań spoza gminy: **84**,
- Ilość wymeldowań z pobytu stałego: **287**, w tym cudzoziemców: **0**

- **Ilość zameldowań na pobyt czasowy: 50**, w tym cudzoziemców: **16**
- Ilość wymeldowań z pobytu czasowego: **9**, w tym cudzoziemców: **0**

- **Liczba zarejestrowanych małżeństw: 45**, w tym: cywilne: **8** (w tym 1 poza lokalem)
 - konkordatowe: **29**
 - transkrypcje: **8**
- Rozwody: **13**



II. MAJĄTEK GMINY

MIENIE KOMUNALNE

Zgodnie z definicją zawartą w przepisach ustrojowych samorządu gminnego **mieniem komunalnym jest własność i inne prawa majątkowe**. Podstawowym składnikiem mienia komunalnego są nieruchomości, choć w zakres mienia wchodzi także rzeczy ruchome i prawa. Gospodarowanie mieniem komunalnym jest zadaniem wójta.

Składnikami mienia komunalnego są grunty zabudowane, niezabudowane i drogi. W skład gruntów zabudowanych wchodzi: budynki użyteczności publicznej typu: domy kultury, biblioteki, placówki oświatowo – wychowawcze typu: szkoły podstawowe, przedszkole, żłobek, ośrodek zdrowia, remizy OSP, budynki administracyjne, mieszkalne, budynki użytkowe typu: magazyny, stacja uzdatniania wody, przepompownie, budynki gospodarcze, szatnie sportowe itp.

W skład gruntów niezabudowanych wchodzi grunty przeznaczone na cele rolne, grunty pod budownictwo mieszkaniowe jednorodzinne, usługowe, przemysłowe, grunty zadrzewione, zalesione, grunty pod wodami stojącymi, rowy, grunty przeznaczone pod rekreację, boiska sportowe oraz nieużytki. W skład dróg wchodzi drogi gminne o nawierzchni asfaltowej, żwirowej, gruntowe, drogi transportu rolniczego, drogi osiedlowe – wewnętrzne.

Mieniem komunalnym zarządza się w różnych formach: część oddana jest w nieodpłatne użytkowanie (użyczenie) jednostkom organizacyjnym Gminy, Gminnej Bibliotece Publicznej, Gminnemu Centrum Kultury, trwałe zarząd: Gminny Ośrodek Pomocy Społecznej, Placówki Oświatowe. Część mienia jest w użytkowaniu wieczystym osób fizycznych, część została wdzierżawiona, oddana w najem osobom fizycznym i prawnym takim jak: „Energia Wierzchosławice” Spółka z o. o., „Wodociągi Wierzchosławickie Spółka z o. o., Krakowski Bank Spółdzielczy, Studio Fryzur Damsko – Męskie EKSPRESJA, RWD PROSPECT Spółka z o. o., Salon Fryzjerski Finezja, CEDRIN BIKE, Oleksy Travel, Instytut Zdrowia Natalia Gorzkowska, Centrum Zdrowia Tuchów, Poczta Polska S.A. Część pozostaje w bezpośrednim zarządzie Gminy. **Wartość poszczególnych obiektów budowlanych wzrosła** w porównaniu z latami ubiegłymi w związku z ich modernizacją i remontami.

Grunty w posiadaniu, władaniu Gminy Wierzchosławice o niuregulowanym stanie prawnym:

Lp.	Rodzaj gruntu	Powierzchnia
1.	Drogi	16,5287 ha
2.	Grunty rolne	2,1317 ha
3.	Tereny budowlane	0,0038 ha
Razem:		18,6642 ha



Podobnie jak w latach ubiegłych tak i w roku 2025 Gmina zbywała i nabywała mienie na ogólnych zasadach określonych w przepisach ustawy o gospodarce nieruchomościami oraz uchwałach Rady Gminy Wierzchosławice.

Odszkodowanie za przejęcie drogi:

- Działka nr **858/1** o pow. **0,01214 ha**, położonej w **Bogumiłowicach** za cenę **4000,00 zł** decyzja GEO.6831.19.2024 z dnia 2024-08-13.

Sprzedaż przetargowa nieruchomości gminnych:

- Sprzedaż działek nr **1861** o pow. **0,35 ha**, nr **1862** o pow. **0,36 ha**, **1863** o pow. **0,37 ha** położonej w **Wierzchosławicach** za cenę **272000 zł brutto** – akt notarialny Rep A 6333/2025 z dn. 22.07.2025 r.

Nabycie nieruchomości w postaci darowizny:

- Nabycie działki nr **1824/18** o pow. **0,0444 ha**, nr **1824/22** o pow. **0,0783 ha** i nr **1824/27** o pow. **0,0209 ha** położonych w **Wierzchosławicach** – akt notarialny Rep A 3834/2025 z dn. 29.09.2025 r.
- Nabycie działek nr **1131/7** o pow. **0,01 ha**, nr **1131/8** o pow. **0,01 ha**, nr **1191/9** o pow. **0,02 ha**, nr **1130/2** o pow. **0,0085 ha**, nr **1131/11** o pow. **0,0034 ha**, nr **1131/13** o pow. **0,0023 ha**, nr **1131/15** o pow. **0,0017 ha** położonych w **Wierzchosławicach** – akt notarialny Rep A 4722/2025 z dn. 01.12.2025 r.
- Nabycie działek nr **110/6** o pow. **0,34 ha**, nr **110/7** o pow. **0,2658 ha**, nr **110/11** o pow. **0,0823 ha**, nr **110/13** o pow. **0,4813 ha**, nr **110/15** o pow. **0,5495 ha** położonych w **Sieciechowicach** – akt notarialny Rep A 4964/2025 z dn. 18.02.2025 r.
- Nabycie działek nr **1367** o pow. **0,17 ha**, nr **517** o pow. **0,0048 ha**, nr **513** o pow. **0,01 ha**, nr **510** o pow. **0,02 ha**, nr **507** o pow. **0,01 ha**, nr **524/2** o pow. **0,08 ha**, nr **524/4** o pow. **1,0894 ha**, nr **472** o pow. **3,79 ha** położonych w **Bobrownikach Małych** – akt notarialny Rep A 4536/2025 z dn. 14.11.2025 r.

Nabycie nieruchomości w drodze spadku:

- Nabycie udziału $\frac{1}{2}$ we własności działki nr 845/3 w Bobrownikach Małych I Ns 306/23 z dnia 03.04.2024 r.

Ustanowienie służebności gruntowych:

- Ustanowienie służebności gruntowej na działce nr **420/1** położonej w **Rudce** na rzecz każdorazowych właścicieli działek nr **920, 921, 922 obrębu Bobrowniki Małe** i działek nr **419, 420/2 obrębu Rudka** – akt notarialny Rep A 148/2026 z dn. 20.01.2025 r.



Rozgraniczenia:

- W roku 2025 r. na terenie Gminy Wierzchosławice wszczęto 1 nowe postępowanie o ustalenie granic w trybie rozgraniczenia nieruchomości.

ZASOBY NIERUCHOMOŚCI GMINNYCH

Gminny zasób nieruchomości na dzień 31.12.2025 r. wynosił **350,4912 ha**.

Rok	Powierzchnia ewidencyjna obszaru gminy Wierzchosławice	Powierzchnia gminnego zasobu nieruchomości	Powierzchnia gminnego zasobu nieruchomości w % do całości powierzchni gminy.
2020	7 500,1381 ha	340,1801 ha	4,54 %
2021	7 500,4279 ha	341,8740 ha	4,56 %
2022	7 500,4154 ha	341,1690 ha	4,55 %
2023	7 501,0003 ha	343,8693 ha	4,58 %
2024	7 501,0003 ha	343,8699 ha	4,58 %
2025	7 505,9116 ha	350,4912 ha	4,67 %

UDZIAŁY I AKCJE

Udziały i akcje Gminy Wierzchosławice w podmiotach gospodarczych:

L.P.	Nazwa podmiotu	Ilość akcji/ udziałów	Wartość akcji/ udziałów (w zł) na dzień 31.12.2025
1.	„Energia Wierzchosławice” Sp. z o.o.	4 477 szt.	4 477 000,00
2.	Tarnowska Agencja Rozwoju Regionalnego	17 szt.	1 700,00
3.	„Wodociągi Wierzchosławickie” Sp. z o.o.	54 924 szt.	54 924 000,00
4.	SiM Małopolska	8 562 szt.	8 562 850,00
5.	Wierzchosławicka Spółdzielnia Energetyczna	420 szt.	42 000,00
Razem:			68 007 550,00



III. ADMINISTRACJA, FUNKCJONOWANIE ORGANÓW GMINY

WÓJT I RADA GMINY WIERZCHOSŁAWICE

Wójt Gminy Wierzchosławice, jako organ wykonawczy w 2025 roku wydał **240** zarządzeń oraz podpisał łącznie **589** umów na dostawy towarów i usług.

W 2025 roku odbyło się **26 Zebrań Wiejskich** z mieszkańcami poszczególnych sołectw.

Miejscowość	Data zebrania	Przedstawiciel Urzędu Gminy obecny na zebraniu
Bobrowniki Małe	22 marca 2025 r.	Małgorzata Moskal – Wójt Gminy
Bobrowniki Małe	24 czerwca 2025 r.	Małgorzata Moskal – Wójt Gminy Wojciech Aleksander – Zastępca Wójta Gminy
Bobrowniki Małe	12 września 2025 r.	Małgorzata Moskal – Wójt Gminy
Bogumiłowice	29 maja 2025 r.	Małgorzata Moskal – Wójt Gminy
Bogumiłowice	22 września 2025 r.	Małgorzata Moskal – Wójt Gminy
Gosławice	15 kwietnia 2025 r.	Małgorzata Moskal – Wójt Gminy
Gosławice	10 września 2025 r.	Małgorzata Moskal – Wójt Gminy
Kępa Bogumiłowicka	25 kwietnia 2025 r.	Małgorzata Moskal – Wójt Gminy
Kępa Bogumiłowicka	5 września 2025 r.	Małgorzata Moskal – Wójt Gminy
Komorów	15 czerwca 2025 r.	Wojciech Aleksander – Zastępca Wójta Gminy
Komorów	6 września 2025 r.	Małgorzata Moskal – Wójt Gminy
Łętowice	25 marca 2025 r.	Małgorzata Moskal – Wójt Gminy
Łętowice	27 sierpnia 2025 r.	Małgorzata Moskal – Wójt Gminy
Łętowice	22 października 2025 r.	Dariusz Lech – Sekretarz Gminy
Mikołajowice	4 marca 2025 r.	Małgorzata Moskal – Wójt Gminy Wojciech Aleksander – Zastępca Wójta Gminy
Mikołajowice	16 czerwca 2025 r.	Małgorzata Moskal – Wójt Gminy
Mikołajowice	11 września 2025 r.	Małgorzata Moskal – Wójt Gminy
Ostrów	27 czerwca 2025 r.	Małgorzata Moskal – Wójt Gminy
Ostrów	19 września 2025 r.	Małgorzata Moskal – Wójt Gminy



Rudka	12 czerwca 2025 r.	Dariusz Lech – Sekretarz Gminy
Rudka	28 sierpnia 2025 r.	Małgorzata Moskal – Wójt Gminy
Sieciechowice	6 marca 2025 r.	Małgorzata Moskal – Wójt Gminy Wojciech Aleksander – Zastępca Wójta Gminy
Sieciechowice	31 marca 2025 r.	Małgorzata Moskal – Wójt Gminy
Sieciechowice	8 września 2025 r.	Małgorzata Moskal – Wójt Gminy
Wierzchosławice	14 kwietnia 2025 r.	Małgorzata Moskal – Wójt Gminy
Wierzchosławice	9 września 2025 r.	Wojciech Aleksander – Zastępca Wójta Gminy

Rada Gminy Wierzchosławice to organ stanowiący i kontrolny gminy. Obraduje na sesjach, które zwoływane są średnio raz w miesiącu. Sesje są jawne i otwarte. Informacje o sesjach, projekty uchwał, wyniki głosowań oraz podjęte uchwały są publikowane na stronie: wierzchoslawice.esesja.pl. Posiedzenia Rady Gminy są transmitowane na żywo. W 2025 roku Rada Gminy Wierzchosławice obradowała na **10 Sesjach Zwyczajnych** oraz **1 Sesji Nadzwyczajnej**. W 2025 roku radni podjęli **75 uchwał**.

Uchwały Rady Gminy Wierzchosławice podjęte w 2025 roku:

L.p.	nr uchwały, data podjęcia	w sprawie	stan realizacji
1.	IX/77/2025 28 stycznia 2025 r.	zmiany Uchwały Budżetowej Gminy Wierzchosławice na rok 2025 Nr VIII/63/2024 Rady Gminy Wierzchosławice z dnia 30 grudnia 2024 roku	Uchwała zrealizowana. Wprowadzone zmiany w budżecie realizowano na bieżąco. Publikacja w Dz. Urz. Woj. z 2025 r. poz. 697 z dnia 5 lutego 2025 r.
2.	IX/78/2025 28 stycznia 2025 r.	zmiany w Wieloletniej Prognozie Finansowej Gminy Wierzchosławice na lata 2025-2035 przyjętej Uchwałą Nr VIII/64/2024 Rady Gminy Wierzchosławice z dnia 30 grudnia 2024 roku	Uchwała zrealizowana. Monitorowanie na bieżąco kształtowania się dochodów, wydatków, przychodów i rozchodów oraz kształtowania się



			indywidualnych wskaźników obsługi długu. Realizacja przedsięwzięć.
3.	IX/79/2025 28 stycznia 2025 r.	upoważnienia członków Komisji do spraw zgłaszanych przez sygnalistów, wskazania członków tej Komisji upoważnionych do przyjmowania zgłoszeń zewnętrznych do Rady Gminy Wierzchosławice oraz prowadzenia ich rejestru	Uchwała zrealizowana. Upoważniono członków Komisji do spraw zgłaszanych przez sygnalistów, powołanej uprzednio przez Wójta Gminy Wierzchosławice w składzie: 1) Dorota Pajdo - Przewodniczący Komisji 2) Krzysztof Tyrka - Zastępca Przewodniczącego Komisji 3) Renata Rzepa - Członek Komisji 4) Agnieszka Jasicka - Członek Komisji 5) Karolina Ducinowska - Członek Komisji
4.	X/80/2025 24 marca 2025 r.	zmiany Uchwały Budżetowej Gminy Wierzchosławice na rok 2025 Nr VIII/63/2024 Rady Gminy Wierzchosławice z dnia 30 grudnia 2024 roku	Uchwała zrealizowana. Wprowadzone zmiany w budżecie realizowano na bieżąco. Publikacja w Dz. Urz. Woj. z 2025 r. poz. 2034 z dnia 31 marca 2025 r.
5.	X/81/2025 24 marca 2025 r.	zmiany w Wieloletniej Prognozie Finansowej Gminy Wierzchosławice na lata 2025-2035 przyjętej Uchwałą Nr VIII/64/2024 Rady Gminy Wierzchosławice z dnia 30 grudnia 2024 roku	Uchwała zrealizowana. Monitorowanie na bieżąco kształtowania się dochodów, wydatków, przychodów i rozchodów oraz kształtowania się indywidualnych wskaźników obsługi długu. Realizacja przedsięwzięć.
6.	X/82/2025 24 marca 2025 r.	przekazania środków finansowych dla Policji.	Uchwała zrealizowana. Środki finansowe dla Policji w wysokości 20 000,00 zł (słownie: dwadzieścia tysięcy złotych 00/100) z przeznaczeniem na dofinansowanie zakupu samochodu dla Policji.



7.	X/83/2025 24 marca 2025 r.	przekazania w 2025 roku środków finansowych na Wojewódzki Fundusz Wsparcia Państwowej Straży Pożarnej na realizację zadania inwestycyjnego pn. „Wykonanie hali magazynowej wraz z projektem dla Komendy Miejskiej Państwowej Straży Pożarnej w Tarnowie”.	Uchwała zrealizowana. Środki finansowe w wysokości 5 000,00 zł (słownie: pięć tysięcy złotych 00/100) na Wojewódzki Fundusz Wsparcia Państwowej Straży Pożarnej z przeznaczeniem na realizację zadania inwestycyjnego pn. „Wykonanie hali magazynowej wraz z projektem dla Komendy Miejskiej Państwowej Straży Pożarnej w Tarnowie”.
8.	X/84/2025 24 marca 2025 r.	zmiany Uchwały Nr II/4/2024 Rady Gminy Wierzchosławice z dnia 29 maja 2024 r. w sprawie powołania komisji Rady Gminy, ustalenia przedmiotu ich działania oraz liczby ich członków	Uchwała zrealizowana. Ustalono maksymalną liczbę radnych, wchodzących w skład Komisji Rewizyjnej – 4 osoby
9.	X/85/2025 24 marca 2025 r.	powołania członka Komisji Rewizyjnej Rady Gminy Wierzchosławice	Uchwała zrealizowana. Do składu osobowego Komisji Rewizyjnej Rady Gminy Wierzchosławice została powołana radna Ewelina Mach.
10.	X/86/2025 24 marca 2025 r.	wyboru Przewodniczącego Komisji Rewizyjnej Rady Gminy Wierzchosławice	Uchwała zrealizowana. Na Przewodniczącą Komisji Rewizyjnej Rady Gminy Wierzchosławice została wybrana radna Ewelina Mach.



11.	X/87/2025 24 marca 2025 r.	zmiany Uchwały Nr II/16/2024 Rady Gminy Wierzchosławice z dnia 29 maja 2024 r. w sprawie ustalenia zasad wypłacania i wysokości diet radnych Rady Gminy Wierzchosławice oraz należności z tytułu zwrotu kosztów podróży służbowych	Uchwała zrealizowana. Publikacja w Dz. Urz. Woj. z 2025 r. poz. 2035 z dnia 31 marca 2025 r. Wyznaczono Wiceprzewodniczącego do podpisywania delegacji w celu odbycia podróży służbowej przez Przewodniczącego Rady Gminy Wierzchosławice.
12.	X/88/2025 24 marca 2025 r.	przyjęcia „Programu opieki nad zwierzętami bezdomnymi oraz zapobiegania bezdomności zwierząt na terenie Gminy Wierzchosławice w roku 2025”.	Uchwała zrealizowana. Publikacja w Dz. Urz. Woj. z 2025 r. poz. 2036 z dnia 31 marca 2025 r.
13.	X/89/2025 24 marca 2025 r.	trybu udzielania i rozliczania dotacji udzielanych publicznym i niepublicznym przedszkolom, innym formom wychowania przedszkolnego, szkołom, w tym szkołom podstawowym, w których zorganizowano oddział przedszkolny i placówkom prowadzonym na terenie Gminy Wierzchosławice, trybu kontroli prawidłowości pobrania i wykorzystania tych dotacji oraz terminu i sposobu rozliczenia ich wykorzystania	Uchwała zrealizowana. Publikacja w Dz. Urz. Woj. z 2025 r. poz. 1906 z dnia 27 marca 2025 r.
14.	X/90/2025 24 marca 2025 r.	udzielenia zgody na odstąpienie od przetargowej formy wdzierżawienia nieruchomości i zawarcie umowy na czas dłuższy niż trzy lata	Uchwała zrealizowana. Wyrażono zgodę na zawarcie umowy dzierżawy nieruchomości stanowiącej część działki oznaczonej numerem ewidencyjnym nr 2714 o powierzchni 0,0366 ha, położonej w Wierzchosławicach, dla której Sąd Rejonowy w Tarnowie VI Wydział Ksiąg Wieczystych prowadzi księgę wieczystą nr TR1T/00062633/4, na okres do 10 lat.



15.	<p>X/91/2025</p> <p>24 marca</p> <p>2025 r.</p>	<p>udzielenia zgody na odstąpienie od przetargowej formy wdzierżawienia nieruchomości i zawarcie umowy na czas dłuższy niż trzy lata</p>	<p>Uchwała zrealizowana.</p> <p>Wyrażono zgodę na kontynuację umowy dzierżawy nieruchomości obejmującą działki oznaczoną numerem ewidencyjnym nr 2942 o powierzchni 0,2919 ha, położonej w Wierzchosławicach, dla której Sąd Rejonowy w Tarnowie VI Wydział Ksiąg Wieczystych prowadzi księgę wieczystą nr TR1T/00087056/6, na okres do 10 lat.</p>
16.	<p>X/92/2025</p> <p>24 marca</p> <p>2025 r.</p>	<p>udzielenia pomocy finansowej na rzecz Powiatu Tarnowskiego</p>	<p>Uchwała zrealizowana.</p> <p>Pomoc finansowa na rzecz Powiatu Tarnowskiego w wysokości 5 727,50 zł (słownie: pięć tysięcy siedemset dwadzieścia siedem złotych 50/100) w formie dotacji celowej z przeznaczeniem na realizację w 2025 roku zadania Bezpieczni, bo zaszczepieni pn. Program polityki zdrowotnej dotyczący profilaktyki zakażeń meningokokowych w Małopolsce na lata 2020 – 2027.</p>
17.	<p>XI/93/2025</p> <p>22 kwietnia</p> <p>2025 r.</p>	<p>zmiany uchwały Nr X/89/2025 Rady Gminy Wierzchosławice z dnia 24 marca 2025 r w sprawie trybu udzielania i rozliczania dotacji udzielanych publicznym i niepublicznym przedszkolom, innym formom wychowania przedszkolnego, szkołom, w tym szkołom podstawowym, w których zorganizowano oddział przedszkolny i placówkom prowadzonym na terenie Gminy Wierzchosławice, trybu kontroli prawidłowości pobrania i wykorzystania tych dotacji oraz terminu i sposobu rozliczenia ich wykorzystania</p>	<p>Uchwała zrealizowana.</p> <p>Publikacja w Dz. Urz. Woj. z 2025 r. poz. 2823 z dnia 30 kwietnia 2025 r.</p>



18.	XI/94/2025 22 kwietnia 2025 r.	zmiany Uchwały Budżetowej Gminy Wierzchosławice na rok 2025 Nr VIII/63/2024 Rady Gminy Wierzchosławice z dnia 30 grudnia 2024 roku	Uchwała zrealizowana. Wprowadzone zmiany w budżecie realizowano na bieżąco. Publikacja w Dz. Urz. Woj. z 2025 r. poz. 2824 z dnia 30 kwietnia 2025 r.
19.	XI/95/2025 22 kwietnia 2025 r.	zmiany w Wieloletniej Prognozie Finansowej Gminy Wierzchosławice na lata 2025-2035 przyjętej Uchwałą Nr VIII/64/2024 Rady Gminy Wierzchosławice z dnia 30 grudnia 2024 roku	Uchwała zrealizowana. Monitorowanie na bieżąco kształtowania się dochodów, wydatków, przychodów i rozchodów oraz kształtowania się indywidualnych wskaźników obsługi długu. Realizacja przedsięwzięć.
20.	XI/96/2025 22 kwietnia 2025 r.	uznania petycji wniesionej przez Ogólnopolskie Stowarzyszenie Sędziów AEQUITAS z siedzibą w Łodzi za bezzasadną	Uchwała zrealizowana. Przewodniczący Rady Gminy zawiadomił podmiot wnoszący petycję o sposobie jej załatwienia.
21.	XI/97/2025 22 kwietnia 2025 r.	uznania petycji wyrażającej sprzeciw budowie biogazowni w miejscowości Mikołajowice za zasadną	Uchwała zrealizowana. Przewodniczący Rady Gminy zawiadomił podmiot wnoszący petycję o sposobie jej załatwienia.



22.	<p>XII/98/2025</p> <p>27 maja</p> <p>2025 r.</p>	<p>przyjęcia od Powiatu Tarnowskiego zadania pn. „Budowa chodnika dla pieszych wzdłuż drogi powiatowej nr 1344 K relacji Wierzchosławice-Komorów-Rudka w m. Komorów” w km 0+000 – 0+777 – Etap I”</p>	<p>Uchwała zrealizowana.</p> <p>Wyrażono wolę przyjęcia od Powiatu Tarnowskiego zadania publicznego pn. „Budowa chodnika dla pieszych wzdłuż drogi powiatowej nr 1344 K relacji Wierzchosławice-Komorów-Rudka w m. Komorów” w km 0+000 – 0+777 – Etap I.</p> <p>Całkowity szacunkowy koszt zadania określono na kwotę 228 782,82 zł brutto. Koszty realizacji pokrywa w 50% Powiat Tarnowski (tj. 114 391,41zł) i w 50% Gmina Wierzchosławice (tj. 114 391,41zł).</p>
23.	<p>XII/99/2025</p> <p>27 maja</p> <p>2025 r.</p>	<p>przejęcia przez Wójta Gminy Wierzchosławice zadania zarządzania odcinkiem drogi powiatowej nr 1347K relacji Mikołajowice – Bogumiłowice na czas przygotowania, realizacji oraz na okres trwałości inwestycji, obejmującej budowę chodnika dla pieszych w ramach zadania pn. „Budowa Park&Ride w Bogumiłowicach na terenie gminy Wierzchosławice”</p>	<p>Uchwała zrealizowana.</p> <p>Podpisano porozumienie nr PZD.13.2025 z Powiatem Tarnowskim</p> <p>Wyrażono wolę przejęcia przez Wójta Gminy Wierzchosławice zadania zarządzania odcinkiem publicznej drogi powiatowej nr 1347K w trybie art. 19 ust. 4 ustawy z dnia 21 marca 1985 r. o drogach publicznych w zakresie inwestycji obejmującej budowę chodnika dla pieszych w ramach zadania pn. „Budowa Park&Ride w Bogumiłowicach na terenie gminy Wierzchosławice”</p>
24.	<p>XII/100/2025</p> <p>27 maja</p> <p>2025 r.</p>	<p>udzielenia pomocy finansowej na rzecz Powiatu Tarnowskiego z przeznaczeniem na wspólną realizację zadania pn. „Rozbudowa drogi powiatowej nr 1348K w m. Wierzchosławice Etap I”</p>	<p>Uchwała zrealizowana.</p> <p>Pomoc finansowa dla Powiatu Tarnowskiego w postaci dotacji celowej w wysokości 300 000,00 zł (słownie: trzysta tysięcy złotych 00/100 groszy) z przeznaczeniem na wspólną realizację zadania inwestycyjnego pn. „Rozbudowa drogi powiatowej nr 1348K w m. Wierzchosławice Etap I”.</p>



25.	<p>XII/101/2025</p> <p>27 maja</p> <p>2025 r.</p>	<p>ustalenia maksymalnej liczby zezwoleń na sprzedaż napojów alkoholowych na terenie Gminy Wierzchosławice</p>	<p>Uchwała zrealizowana.</p> <p>Ustalono się maksymalną liczbę zezwoleń na sprzedaż napojów alkoholowych na terenie Gminy Wierzchosławice:</p> <p>a) o zawartości do 4,5% alkoholu oraz piwa - 44 zezwoleń,</p> <p>b) o zawartości powyżej 4,5% do 18% alkoholu (z wyjątkiem piwa) – 28 zezwoleń,</p> <p>c) o zawartości powyżej 18% alkoholu - 28 zezwoleń.</p> <p>Ustalono się maksymalną liczbę zezwoleń na sprzedaż napojów alkoholowych na terenie Gminy Wierzchosławice:</p> <p>a) przeznaczonych do spożycia poza miejscem sprzedaży - 75 zezwoleń,</p> <p>b) przeznaczonych do spożycia w miejscu sprzedaży - 25 zezwoleń.</p> <p>Publikacja w Dz. Urz. Woj. z 2025 r. poz. 3472 z dnia 3 czerwca 2025 r.</p>
26.	<p>XII/102/2025</p> <p>27 maja</p> <p>2025 r.</p>	<p>szczegółowych zasad, sposobu i trybu udzielania ulg w spłacie należności pieniężnych mających charakter cywilnoprawny, przypadających Gminie Wierzchosławice i jej jednostkom organizacyjnym oraz warunków dopuszczalności pomocy publicznej w przypadkach, w których ulga stanowić będzie pomoc publiczną</p>	<p>Uchwała zrealizowana.</p> <p>Publikacja w Dz. Urz. Woj. z 2025 r. poz. 3473 z dnia 3 czerwca 2025 r.</p>



27.	XII/103/2025 27 maja 2025 r.	zmiany Uchwały Budżetowej Gminy Wierzchosławice na rok 2025 Nr VIII/63/2024 Rady Gminy Wierzchosławice z dnia 30 grudnia 2024 roku	Uchwała zrealizowana. Wprowadzone zmiany w budżecie realizowano na bieżąco. Opublikowano w Dz. Urz. Woj. z 2025 r. poz. 3474 z dnia 3 czerwca 2025 r.
28.	XII/104/2025 27 maja 2025 r.	zmiany w Wieloletniej Prognozie Finansowej Gminy Wierzchosławice na lata 2025-2035 przyjętej Uchwałą Nr VIII/64/2024 Rady Gminy Wierzchosławice z dnia 30 grudnia 2024 roku	Uchwała zrealizowana. Monitorowanie na bieżąco kształtowania się dochodów, wydatków, przychodów i rozchodów oraz kształtowania się indywidualnych wskaźników obsługi długu. Realizacja przedsięwzięć.
29.	XIII/105/2025 24 czerwca 2025 r.	udzielenia Wójtowi Gminy Wierzchosławice wotum zaufania	Uchwała zrealizowana. Rada Gminy Wierzchosławice udzieliła Wójtowi Gminy Wierzchosławice wotum zaufania.
30.	XIII/106/2025 24 czerwca 2025 r.	rozpatrzenia i zatwierdzenia sprawozdania finansowego wraz ze sprawozdaniem z wykonania budżetu Gminy Wierzchosławice za 2024 rok	Uchwała zrealizowana. Zatwierdzono sprawozdanie finansowe wraz ze sprawozdaniem z wykonania budżetu Gminy Wierzchosławice za 2024 rok.
31.	XIII/107/2025 24 czerwca 2025 r.	udzielenia Wójtowi Gminy Wierzchosławice absolutorium z tytułu wykonania budżetu za 2024 rok	Uchwała zrealizowana. Rada Gminy Wierzchosławice udzieliła Wójtowi Gminy Wierzchosławice absolutorium z tytułu wykonania budżetu za 2024 rok.
32.	XIII/108/2025 24 czerwca 2025 r.	zatwierdzenia skonsolidowanego bilansu Gminy Wierzchosławice za 2024 rok	Uchwała zrealizowana. Zatwierdzono skonsolidowany bilans Gminy Wierzchosławice za 2024 rok.



33.	<p style="text-align: center;">XIII/109/2025</p> <p style="text-align: center;">24 czerwca 2025 r.</p>	<p style="text-align: center;">przekazania środków finansowych dla Policji</p>	<p style="text-align: center;">Uchwała zrealizowana.</p> <p>Środki finansowe dla Policji w wysokości 2 000,00 zł (słownie: dwa tysiące złotych 00/100) z przeznaczeniem na nagrody dla policjantów Komisariatu Policji Tarnów Zachód pełniących służbę na Posterunku Policji w Wierzchosławicach.</p>
34.	<p style="text-align: center;">XIII/110/2025</p> <p style="text-align: center;">24 czerwca 2025 r.</p>	<p style="text-align: center;">przyznania dotacji z budżetu dla Ochotniczej Straży Pożarnej w Wierzchosławicach</p>	<p style="text-align: center;">Uchwała zrealizowana.</p> <p>Dotacja dla Ochotniczej Straży Pożarnej w Wierzchosławicach w kwocie 20 000,00 zł (słownie: dwadzieścia tysięcy złotych 00/100) na dofinansowanie zakupu pojazdu typu quad.</p>
35.	<p style="text-align: center;">XIII/111/2025</p> <p style="text-align: center;">24 czerwca 2025 r.</p>	<p style="text-align: center;">zmiany Uchwały NR VIII/74/2024 Rady Gminy Wierzchosławice z dnia 30 grudnia 2024 r. w sprawie połączenia Gminnego Ośrodka Pomocy Społecznej w Wierzchosławicach z Placówką Wsparcia Dziennego w Wierzchosławicach</p>	<p style="text-align: center;">Uchwała zrealizowana.</p> <p>W Statucie Gminnego Ośrodka Pomocy Społecznej w Wierzchosławicach, stanowiącym załącznik do Uchwały NR VIII/74/2024 Rady Gminy Wierzchosławice z dnia 30 grudnia 2024 r. w sprawie połączenia Gminnego Ośrodka Pomocy Społecznej w Wierzchosławicach z Placówką Wsparcia Dziennego w Wierzchosławicach wprowadzono następujące zmiany:</p> <ol style="list-style-type: none"> 1. w § 3 ust. 1 po pkt 7 dodaje się pkt 8 o treści: 8) realizowanie innych zadań, w tym innych usług społecznych podejmowanych w celu zaspokajania potrzeb wspólnoty samorządowej, świadczonych w formie niematerialnej bezpośrednio na rzecz osób, rodzin, grup społecznych, grup mieszkańców o określonych potrzebach lub ogółu mieszkańców. <p>Publikacja w Dz. Urz. Woj. z 2025 r. poz. 4186 z dnia 3 lipca 2025 r.</p>



36.	XIII/112/2025 24 czerwca 2025 r.	zaopiniowania projektu lokalizacji lasów uznawanych za ochronne	Uchwała zrealizowana. Zaopiniowano pozytywnie przedst. przez Nadleśnictwo Dąbrowa Tarnowska projekt lokalizacji lasów uznawanych za ochronne o łącznej powierzchni 2516,64 ha.
37.	XIII/113/2025 24 czerwca 2025 r.	zmiany Uchwały Budżetowej Gminy Wierzchosławice na rok 2025 Nr VIII/63/2024 Rady Gminy Wierzchosławice z dnia 30 grudnia 2024 roku	Uchwała zrealizowana. Wprowadzone zmiany w budżecie realizowano na bieżąco. Publikacja w Dz. Urz. Woj. z 2025 r. poz. 4187 z dnia 3 lipca 2025 r.
38.	XIII/114/2025 24 czerwca 2025 r.	zmiany w Wieloletniej Prognozie Finansowej Gminy Wierzchosławice na lata 2025-2035 przyjętej Uchwałą Nr VIII/64/2024 Rady Gminy Wierzchosławice z dnia 30 grudnia 2024 roku	Uchwała zrealizowana. Monitorowanie na bieżąco kształtowania się dochodów, wydatków, przychodów i rozchodów oraz kształtowania się indywidualnych wskaźników obsługi długu. Realizacja przedsięwzięć.
39.	XIII/115/2025 24 czerwca 2025 r.	petycji wniesionej przez Zgromadzenie Publiczne z inicjatywy tarnowskich organizacji	Uchwała zrealizowana. Przewodniczący Rady Gminy zawiadomił podmiot wnoszący petycję o sposobie jej załatwienia.
40.	XIV/116/2025 19 sierpnia 2025 r.	zmiany Uchwały Budżetowej Gminy Wierzchosławice na rok 2025 Nr VIII/63/2024 Rady Gminy Wierzchosławice z dnia 30 grudnia 2024 roku	Uchwała zrealizowana. Wprowadzone zmiany w budżecie realizowano na bieżąco. Publikacja w Dz. Urz. Woj. z 2025 r. poz. 4942 z dnia 26 sierpnia 2025 r.
41.	XIV/117/2025 19 sierpnia 2025 r.	zmiany w Wieloletniej Prognozie Finansowej Gminy Wierzchosławice na lata 2025-2035 przyjętej Uchwałą Nr VIII/64/2024 Rady Gminy Wierzchosławice z dnia 30 grudnia 2024 roku	Uchwała zrealizowana. Monitorowanie na bieżąco kształtowania się dochodów, wydatków, przychodów i rozchodów oraz kształtowania się indywidualnych wskaźników obsługi długu. Realizacja przedsięwzięć.



42.	<p>XV/118/2025</p> <p>29 sierpnia</p> <p>2025 r.</p>	<p>upoważnienia Kierownika Gminnego Ośrodka Pomocy Społecznej w Wierzchosławicach do załatwiania indywidualnych spraw z zakresu administracji publicznej dotyczących dopłat do czynszu</p>	<p>Uchwała zrealizowana.</p> <p>Publikacja w Dz. Urz. Woj. z 2025 r. poz. 5173 z dnia 9 września 2025 r.</p>
43.	<p>XV/119/2025</p> <p>29 sierpnia</p> <p>2025 r.</p>	<p>zmiany Uchwały NR VIII/74/2024 Rady Gminy Wierzchosławice z dnia 30 grudnia 2024 r. w sprawie połączenia Gminnego Ośrodka Pomocy Społecznej w Wierzchosławicach z Placówką Wsparcia Dziennego w Wierzchosławicach</p>	<p>Uchwała zrealizowana.</p> <p>W Statucie Gminnego Ośrodka Pomocy Społecznej w Wierzchosławicach, stanowiącym załącznik do Uchwały NR VIII/74/2024 Rady Gminy Wierzchosławice z dnia 30 grudnia 2024 r. w sprawie połączenia Gminnego Ośrodka Pomocy Społecznej w Wierzchosławicach z Placówką Wsparcia Dziennego w Wierzchosławicach wprowadzono się następujące zmiany:</p> <p>1. w § 2 ust. 1 po pkt 14 dodaje się pkt 15 o treści: 15) ustawa z dnia 20 lipca 2018 r. o pomocy państwa w ponoszeniu wydatków mieszkaniowych w pierwszych latach najmu mieszkania (Dz. U. z 2024 r. poz. 506)</p> <p>2. w § 3 ust. 1 po pkt 8 dodaje się pkt 9 o treści: 9) przyznawanie i wypłacanie dopłat do czynszu przewidzianych ustawą z dnia 20 lipca 2018 r. o pomocy państwa w ponoszeniu wydatków mieszkaniowych w pierwszych latach najmu mieszkania.</p> <p>Publikacja w Dz. Urz. Woj. z 2025 r. poz. 5174 z dnia 9 września 2025 r.</p>
44.	<p>XV/120/2025</p> <p>29 sierpnia</p> <p>2025 r.</p>	<p>udzielenia pomocy finansowej na rzecz Powiatu Tarnowskiego na realizację Programu polityki zdrowotnej szczepień przeciwko krztuścowi w Małopolsce</p>	<p>Uchwała zrealizowana.</p> <p>Pomocy finansowa na rzecz Powiatu Tarnowskiego w wysokości 2250,00 zł (słownie: dwa tysiące dwieście pięćdziesiąt złotych 00/100) w formie dotacji celowej jest przeznaczona na realizację w 2025 roku Programu polityki zdrowotnej szczepień przeciwko krztuścowi w Małopolsce.</p>



45.	<p>XV/121/2025</p> <p>29 sierpnia</p> <p>2025 r.</p>	<p>zmiany Uchwały Budżetowej Gminy Wierzchosławice na rok 2025 Nr VIII/63/2024 Rady Gminy Wierzchosławice z dnia 30 grudnia 2024 roku</p>	<p>Uchwała zrealizowana.</p> <p>Wprowadzone zmiany w budżecie realizowano na bieżąco.</p> <p>Publikacja w Dz. Urz. Woj. z 2025 r. poz. 5175 z dnia 9 września 2025 r.</p>
46.	<p>XV/122/2025</p> <p>29 sierpnia</p> <p>2025 r.</p>	<p>zmiany w Wieloletniej Prognozie Finansowej Gminy Wierzchosławice na lata 2025-2035 przyjętej Uchwałą Nr VIII/64/2024 Rady Gminy Wierzchosławice z dnia 30 grudnia 2024 roku</p>	<p>Uchwała zrealizowana.</p> <p>Monitorowanie na bieżąco kształtowania się dochodów, wydatków, przychodów i rozchodów oraz kształtowania się indywidualnych wskaźników obsługi długu.</p> <p>Realizacja przedsięwzięć.</p>
47.	<p>XV/123/2025</p> <p>29 sierpnia</p> <p>2025 r.</p>	<p>przyjęcia od Województwa Małopolskiego funkcji zarządcy odcinka drogi wojewódzkiej nr 975 od odc.ref.100km 0+686,00 do odc. ref. 110 km 0+332,00 na czas realizacji zadania inwestycyjnego pn. „Rozbudowa drogi wojewódzkiej nr 975 poprzez budowę ścieżki pieszorowerowej wraz z budową i przebudową infrastruktury technicznej od odc. ref. 100km 0+686,00 do odc. ref. 110 km 0+ 332,00 strona lewa w miejscowości Wierzchosławice , w gminie Wierzchosławice , w powiecie tarnowskim , w województwie małopolskim”.</p>	<p>Uchwała w trakcie realizacji.</p> <p>Wyrażono wolę przyjęcia od Województwa Małopolskiego funkcji zarządcy odcinka drogi wojewódzkiej nr 975 od odc. ref. 100km 0+686,00 do odc. ref. 110 km 0+332,00 na czas realizacji zadania inwestycyjnego pn. „Rozbudowa drogi wojewódzkiej nr 975 poprzez budowę ścieżki pieszo- rowerowej wraz z budową i przebudową infrastruktury technicznej od odc. ref. 100km 0+686,00 do odc. ref. 110 km 0+ 332,00 strona lewa w miejscowości Wierzchosławice , gminie Wierzchosławice , w powiecie tarnowskim , w województwie małopolskim”.</p> <p>Całkowity szacunkowy koszt zadania określono na kwotę 784.254,84 zł brutto.</p> <p>Koszty realizacji w/w przedsięwzięcia pokrywa w 50% Województwo Małopolskie i w 50% Gmina Wierzchosławice.</p>



48.	XVI/124/2025 30 września 2025 r.	likwidacji jednostki organizacyjnej pomocy społecznej Klub „Senior+” funkcjonującego w strukturze organizacyjnej Gminnego Ośrodka Pomocy Społecznej w Wierzchosławicach	Uchwała zrealizowana. Zlikwidowano jednostkę organizacyjną pomocy społecznej: Klub Senior+ w Wierzchosławicach, funkcjonującą w strukturze organizacyjnej Gminnego Ośrodka Pomocy Społecznej w Wierzchosławicach. Publikacja w Dz. Urz. Woj. z 2025 r. poz. 5822 z dnia 9 października 2025 r.
49.	XVI/125/2025 30 września 2025 r.	zmiany Uchwały NR VIII/74/2024 Rady Gminy Wierzchosławice z dnia 30 grudnia 2024 r. w sprawie połączenia Gminnego Ośrodka Pomocy Społecznej w Wierzchosławicach z Placówką Wsparcia Dziennego w Wierzchosławicach	Uchwała w trakcie realizacji. Publikacja w Dz. Urz. Woj. z 2025 r. poz. 5823 z dnia 9 października 2025 r.
50.	XVI/126/2025 30 września 2025 r.	uchylenia uchwały Nr X/61/2011 Rady Gminy Wierzchosławice z dnia 31 sierpnia 2011 r. w sprawie ustalenia regulaminu określającego zasady korzystania z sal gimnastycznych w szkołach na terenie Gminy Wierzchosławice	Uchwała zrealizowana. Publikacja w Dz. Urz. Woj. z 2025 r. poz. 5824 z dnia 9 października 2025 r.
51.	XVI/127/2025 30 września 2025 r.	udzielenia pomocy finansowej Gminie Miasta Tarnów	Uchwała zrealizowana. Pomocy finansowa na rzecz Gminy Miasta Tarnowa w wysokości 3 000,00 zł (słownie: trzy tysiące złotych 00/100). w formie dotacji celowej, przeznaczona na współfinansowanie funkcjonowania Powiatowego Urzędu Pracy w Tarnowie.
52.	XVI/128/2025 30 września 2025 r.	zmiany Uchwały Budżetowej Gminy Wierzchosławice na rok 2025 Nr VIII/63/2024 Rady Gminy Wierzchosławice z dnia 30 grudnia 2024 roku	Uchwała zrealizowana. Wprowadzone zmiany w budżecie realizowano na bieżąco. Publikacja w Dz. Urz. Woj. z 2025 r. poz. 5825 z dnia 9 października 2025 r.



53.	XVI/129/2025 30 września 2025 r.	zmiany w Wieloletniej Prognozie Finansowej Gminy Wierzchosławice na lata 2025-2035 przyjętej Uchwałą Nr VIII/64/2024 Rady Gminy Wierzchosławice z dnia 30 grudnia 2024 roku	Uchwała zrealizowana. Monitorowanie na bieżąco kształtowania się dochodów, wydatków, przychodów i rozchodów oraz kształtowania się indywidualnych wskaźników obsługi długu. Realizacja przedsięwzięć.
54.	XVI/130/2025 30 września 2025 r.	wyrażenia zgody na zawarcie umowy partnerskiej na rzecz realizacji projektu pn. „Rozwój oferty turystycznej Aglomeracji Tarnowskiej w oparciu o markę Eno Tarnowskie”	Uchwała w trakcie realizacji. Projekt realizowany ze środków Europejskiego Funduszu Rozwoju Regionalnego w ramach Programu Operacyjnego Fundusze Europejskie dla Małopolski 2021 – 2027, Działanie 7.2.ZIT – Wsparcie oddolnych inicjatyw na obszarach miejskich oraz wkładu własnego partnerów projektu.
55.	XVII/131/2025 30 października 2025 r.	zmiany Uchwały Budżetowej Gminy Wierzchosławice na rok 2025 Nr VIII/63/2024 Rady Gminy Wierzchosławice z dnia 30 grudnia 2024 roku	Uchwała zrealizowana. Wprowadzone zmiany w budżecie realizowano na bieżąco. Publikacja w Dz. Urz. Woj. z 2025 r. poz. 6456 z dnia 12 listopada 2025 r.
56.	XVII/132/2025 30 października 2025 r.	zmiany w Wieloletniej Prognozie Finansowej Gminy Wierzchosławice na lata 2025-2035 przyjętej Uchwałą Nr VIII/64/2024 Rady Gminy Wierzchosławice z dnia 30 grudnia 2024 roku	Uchwała zrealizowana. Monitorowanie na bieżąco kształtowania się dochodów, wydatków, przychodów i rozchodów oraz kształtowania się indywidualnych wskaźników obsługi długu. Realizacja przedsięwzięć.



57.	XVIII/133/2025 24 listopada 2025 r.	uchwalenia Programu współpracy Gminy Wierzchosławice z organizacjami pozarządowymi oraz innymi podmiotami prowadzącymi działalność pożytku publicznego na 2026 rok	Uchwała obowiązuje w 2026 roku. Publikacja w Dz. Urz. Woj. z 2025 r. poz. 7058 z dnia 2 grudnia 2025 r.
58.	XVIII/134/2025 24 listopada 2025 r.	przyznania dotacji z budżetu dla Ochotniczej Straży Pożarnej w Komorowie	Uchwała zrealizowana. Dotacja dla Ochotniczej Straży Pożarnej w Komorowie w kwocie 64 000,00 zł (słownie: sześćdziesiąt cztery tysięcy złotych 00/100) na dofinansowanie zakupu średniego samochodu ratowniczo-gaśniczego.
59.	XVIII/135/2025 24 listopada 2025 r.	przyznania dotacji z budżetu dla Ochotniczej Straży Pożarnej w Komorowie	Uchwała zrealizowana. Dotacja dla Ochotniczej Straży Pożarnej w Komorowie w kwocie 40 000,00 zł (słownie: czterdziestu tysięcy złotych 00/100) na dofinansowanie zakupu średniego samochodu ratowniczo-gaśniczego.
60.	XVIII/136/2025 24 listopada 2025 r.	ustalenia wysokości diet Sołtysów	Uchwała obowiązuje od 1 stycznia 2026 roku. Sołtysowi, w związku z pełnioną funkcją przysługuje miesięczna dieta składająca się z następujących składników: 1) kwoty ryczałtowej w wysokości 550,00 zł, 2) kwoty zmiennej w wysokości 0,20 zł/mieszkańca, obliczonej według liczby osób zameldowanych w danym sołectwie wg stanu na dzień 31 grudnia roku poprzedniego.



61.	XVIII/137/2025 24 listopada 2025 r.	zmiany Uchwały Budżetowej Gminy Wierzchosławice na rok 2025 Nr VIII/63/2024 Rady Gminy Wierzchosławice z dnia 30 grudnia 2024 roku	Uchwała zrealizowana. Wprowadzone zmiany w budżecie realizowano na bieżąco. Publikacja w Dz. Urz. Woj. z 2025 r. poz. 7059 z dnia 2 grudnia 2025 r.
62.	XVIII/138/2025 24 listopada 2025 r.	zmiany w Wieloletniej Prognozie Finansowej Gminy Wierzchosławice na lata 2025-2035 przyjętej Uchwałą Nr VIII/64/2024 Rady Gminy Wierzchosławice z dnia 30 grudnia 2024 roku	Uchwała zrealizowana. Monitorowanie na bieżąco kształtowania się dochodów, wydatków, przychodów i rozchodów oraz kształtowania się indywidualnych wskaźników obsługi długu. Realizacja przedsięwzięć.
63.	XIX/139/2025 29 grudnia 2025 r.	planu pracy Rady Gminy Wierzchosławice na 2026 rok	Uchwała w trakcie realizacji, obowiązuje w 2026 roku.
64.	XIX/140/2025 29 grudnia 2025 r.	zatwierdzenia planów pracy Komisji Rady Gminy Wierzchosławice na 2026 rok	Uchwała w trakcie realizacji, obowiązuje w 2026 roku.
65.	XIX/141/2025 29 grudnia 2025 r.	Wieloletniego Programu Gospodarowania Mieszkaniowym Zasobem Gminy Wierzchosławice na lata 2026-2030	Uchwała w trakcie realizacji, obowiązuje w latach 2026-2030. Publikacja w Dz. Urz. Woj. z 2026 r. poz. 150 z dnia 12 stycznia 2026 r.



66.	XIX/142/2025 29 grudnia 2025 r.	uchwalenia „Strategii transformacji energetycznej Gminy Wierzchosławice”	Uchwała w trakcie realizacji.
67.	XIX/143/2025 29 grudnia 2025 r.	uchwalenia Gminnego Programu Profilaktyki i Rozwiązywania Problemów Alkoholowych oraz Przeciwdziałania Narkomanii w gminie Wierzchosławice na lata 2026-2029	Uchwała w trakcie realizacji, obowiązuje w latach 2026-2029.
68.	XIX/144/2025 29 grudnia 2025 r.	udzielenia pomocy finansowej Województwu Małopolskiemu	Uchwała zrealizowana. Pomoc finansowa na rzecz Województwa Małopolskiego w wysokości 1 100 000,00 zł (słownie: jeden milion sto tysięcy złotych 00/100).
69.	XIX/145/2025 29 grudnia 2025 r.	uchylenia uchwały w sprawie ustalenia opłaty prolongacyjnej z tytułu rozłożenia na raty lub odroczenia terminu płatności podatków oraz zaległości podatkowych stanowiących dochód budżetu Gminy Wierzchosławice	Uchwała zrealizowana. Publikacja w Dz. Urz. Woj. z 2026 r. poz. 151 z dnia 12 stycznia 2026 r.
70.	XIX/146/2025 29 grudnia 2025 r.	uchwalenia dopłaty do taryfy za zbiorowe odprowadzanie ścieków w Gminie Wierzchosławice	Uchwała w trakcie realizacji, obowiązuje w 2026 roku. Dopłata do ustalonej w taryfie ceny 1m ³ ścieków wynosi 2,00 zł brutto (słownie: dwa złote 00/100). Publikacja w Dz. Urz. Woj. z 2026 r. poz. 152 z dnia 12 stycznia 2026 r.



71.	XIX/147/2025 29 grudnia 2025 r.	zmiany Uchwały Budżetowej Gminy Wierzchosławice na rok 2025 Nr VIII/63/2024 Rady Gminy Wierzchosławice z dnia 30 grudnia 2024 roku	Uchwała zrealizowana. Wprowadzone zmiany w budżecie realizowano na bieżąco. Publikacja w Dz. Urz. Woj. z 2026 r. poz. 153 z dnia 12 stycznia 2026 r.
72.	XIX/148/2025 29 grudnia 2025 r.	zmiany w Wieloletniej Prognozie Finansowej Gminy Wierzchosławice na lata 2025 - 2035 przyjętej Uchwałą Nr VIII/64/2024 Rady Gminy Wierzchosławice z dnia 30 grudnia 2024 roku	Uchwała zrealizowana. Monitorowanie na bieżąco kształtowania się dochodów, wydatków, przychodów i rozchodów oraz kształtowania się indywidualnych wskaźników obsługi długu. Realizacja przedsięwzięć.
73.	XIX/149/2025 29 grudnia 2025 r.	Uchwała Budżetowa Gminy Wierzchosławice na rok 2026	Realizacja uchwały nastąpi w 2026 roku. Publikacja w Dz. Urz. Woj. z 2026 r. poz. 154 z dnia 12 stycznia 2026 r.
74.	XIX/150/2025 29 grudnia 2025 r.	Wieloletniej Prognozy Finansowej Gminy Wierzchosławice na lata 2026-2035	Uchwała w trakcie realizacji.
75.	XIX/151/2025 29 grudnia 2025 r.	przedłużenia terminu rozpatrzenia skargi na działalność Dyrektora Szkoły Podstawowej w Wierzchosławicach	Uchwała zrealizowana. Przewodniczący Rady Gminy Wierzchosławice zawiadomił wnoszącego skargę o niezalutwieniu sprawy w terminie, wyznaczeniu nowego terminu oraz o prawie do wniesienia ponaglenia.



URZĄD GMINY, ADMINISTRACJA

W Urzędzie Gminy Wierzchosławice obowiązuje elektroniczny obieg dokumentów i elektroniczne zarządzanie dokumentacją. Rejestracji podlegają wszystkie pisma, wnioski, podania wpływające do Urzędu. W 2025 r. zarejestrowano **21 494** dokumentów. Wydane w 2025 r. decyzje administracyjne:

- *Referat Edukacji, Kultury i Sportu*: **44** decyzje administracyjne,
- *Referat Podatków i Opłat Lokalnych*: **6 778** decyzji administracyjnych,
- *Referat Inwestycji, Rozwoju i Drogownictwa*: **50** decyzji,
- *Gospodarki Komunalnej, Przestrzennej, Ochrony Środowiska*:
 - decyzje o lokalizacji inwestycji celu publicznego: **12**
 - decyzje o warunkach zabudowy: **360**
 - decyzje o wydanie zezwolenia na usunięcie drzew na terenie gminy: **25**
 - zgłoszenia zamiaru usunięcia drzew lub krzewów na działkach pryw. (milcząca zgoda): **228**
 - decyzje o środowiskowych uwarunkowaniach: **6**
- *Referat Organizacyjno-Administracyjny, Spraw Społecznych i Obywatelskich*,
 - Ewidencja Ludności: **7** decyzji,
- *Urząd Stanu Cywilnego*: **9** decyzji,
- *Samodzielne stanowisko ds. geodezji*: **61** decyzji,

W 2025 roku do Urzędu Gminy Wierzchosławice wpłynęły **103** wnioski o udostępnienie informacji publicznej.

OBOWIĄZUJĄCE NAJISTOTNIEJSZE DOKUMENTY STRATEGICZNE I PROGRAMY

Raport o stanie gminy zawiera między innymi informacje dotyczące stanu realizacji polityk, programów i strategii realizowanych przez gminę Wierzchosławice i jej jednostki organizacyjne, a także podjętych uchwał oraz o sposobie wykonania uchwał podjętych przez Radę Gminy Wierzchosławice. Informacja o realizacji polityk, programów i strategii oraz uchwał znajduje się w poszczególnych działach niniejszego raportu, najważniejsze z nich to:

- **Strategia Rozwoju Gminy Wierzchosławice na lata 2021-2030** – Uchwała nr XLVI/304/2021 Rady Gminy Wierzchosławice z dnia 30 grudnia 2021 r.



- **Strategia Rozwiązywania Problemów Społecznych w Gminie Wierzchosławice na lata 2021-2026**
- Uchwała nr XLIII/287/2021 Rady Gminy Wierzchosławice z dnia 29 października 2021 r. oraz uchwała zmieniająca nr LXX/469/2023 Rady Gminy Wierzchosławice z dnia 30 listopada 2023 r.
- **Program Ochrony Środowiska dla gminy Wierzchosławice na lata 2023 - 2030** – Uchwała Nr LXIX/464/2023 Rady Gminy Wierzchosławice z dnia 30 października 2023 r.
- **Gminny Program Wspierania Rodziny w Gminie Wierzchosławice na lata 2025-2027** - Uchwała nr VII/73/2024 Rady Gminy Wierzchosławice z dnia 30 grudnia 2024 r.
- **Program Przeciwdziałania Przemocy w Rodzinie i Ochrony Ofiar Przemocy w Rodzinie w Gminie Wierzchosławice na lata 2021-2025** - Uchwała nr XXXI/210/2020 Rady Gminy Wierzchosławice z dnia 30 grudnia 2020 r.
- **Program opieki nad zwierzętami bezdomnymi oraz zapobiegania bezdomności zwierząt na terenie Gminy Wierzchosławice w roku 2025** - Uchwała nr X/88/2025 Rady Gminy Wierzchosławice z dnia 24 marca 2025 r.
- **Wieloletni Plan Rozwoju i Modernizacji Urządzeń Wodociągowych i Kanalizacyjnych Spółki Wodociągi Wierzchosławickie Sp. z o.o. na lata 2021-2023** – Uchwała nr XXXII/222/2021 Rady Gminy Wierzchosławice z dnia 25 stycznia 2021 r.
- **Program usuwania azbestu i wyrobów zawierających azbest z terenu Gminy Wierzchosławice na lata 2012 – 2032** – Uchwała nr XXII/129/2012 Rady Gminy Wierzchosławice z dnia 26 listopada 2012 r.
- **Wieloletni Program Gospodarowania Mieszkaniowym Zasobem Gminy Wierzchosławice na lata 2020 - 2025** - Uchwała nr XVIII/129/2020 Rady Gminy Wierzchosławice z dnia 30 stycznia 2020 r.
- **Studium Uwarunkowań i Kierunków Zagospodarowania Przestrzennego** - Uchwała nr LVIII/398/2022r. Rady Gminy Wierzchosławice z dnia 09 grudnia 2022 r.
- **Założenia do planu zaopatrzenia w ciepło, energię elektryczną i paliwa gazowe dla gminy Wierzchosławice** – Uchwała nr LXV/441/2023 Rady Gminy Wierzchosławice z dnia 28 czerwca 2023 r.
- **Gminny Program Profilaktyki i Rozwiązywania Problemów Alkoholowych, Przeciwdziałania Narkomanii oraz Uzależnieniom Behawioralnym w Gminie Wierzchosławice na lata 2022-2025** – Uchwała nr XLIX/332/2022 Rady Gminy Wierzchosławice z dnia 31 marca 2022 r.



IV. BUDŻET I FINANSE GMINY

DANE OGÓLNE

Budżet Gminy Wierzchosławice w 2025 roku został przyjęty uchwałą Rady Gminy Wierzchosławice Nr VIII/63/2024 z dnia 30.12.2024 roku i zakładał:

- uzyskanie dochodów w kwocie **70 505 185,79 zł**;
- realizację wydatków na poziomie **71 792 441,99 zł**;
- pozyskanie przychodów w kwocie **2 892 433,00 zł**;
- realizację rozchodów na poziomie **1 605 176,80 zł**.

Różnica między planem dochodów a planem wydatków wynosiła **1 287 256,20 zł** i stanowiła planowany deficyt budżetu Gminy Wierzchosławice na 2025 rok. Planowana na 2025 rok wartość przychodów stanowiła źródło pokrycia powstałego deficytu a w pozostałej części została przeznaczona na rozchody.

W 2025 roku dokonano łącznie **60** zmian budżetu, z czego **12** uchwałami Rady Gminy Wierzchosławice i **48** zarządzeniami Wójta Gminy Wierzchosławice.

Na dzień 31 grudnia 2025 roku budżet Gminy Wierzchosławice zamknął się planowanym deficytem budżetowym w kwocie **2 417 480,61 zł** stanowiącym różnicę między planem dochodów a planem wydatków.

Wyszczególnienie	Plan na 1.01.2025 r. (w zł)	Plan na 31.12.2025 r. (w zł)	Wykonanie (w zł)	Realizacja planu po zmianach (w %)
Dochody	70 505 185,79	66 847 090,59	66 818 916,82	99,96%
Wydatki	71 792 441,99	69 264 571,20	65 411 512,04	94,44%
Wynik	-1 287 256,20	-2 417 480,61	1 407 404,78	-



DOCHODY

Najważniejszym źródłem dochodów Gminy Wierzchosławice w 2025 roku i jednocześnie źródłem dochodów własnych były wpływy z podatku dochodowego od osób fizycznych. Wpływy w kwocie **31 232 377,83 zł** stanowiły **46,74%** wszystkich dochodów Gminy. Pięć najistotniejszych pozycji po stronie dochodowej budżetu Gminy składa się łącznie na 79,54% wszystkich wpływów.

Istotnymi źródłami dochodów własnych gminy były również wpływy z podatku od nieruchomości, wpływy z innych lokalnych opłat pobieranych przez jednostki samorządu terytorialnego na podstawie odrębnych ustaw oraz wpływy z usług, wykonane odpowiednio w wysokości **9 159 389,07 zł**, **3 234 661,95 zł** i **1 490 076,32 zł**.

Dochody ogółem na mieszkańca

6 387,43 zł

wykonane w 2025 r.

Dochody Gminy Wierzchosławice w 2025

Paragraf	Wyszczególnienie	Wartość (w zł)
001	Wpływy z podatku dochodowego od osób fizycznych	31 232 377,83
031	Wpływy z podatku od nieruchomości	9 159 389,07
292	Subwencje ogólne z budżetu państwa	5 064 476,00
201	Dotacja celowa otrzymana z budżetu państwa na realizację zadań bieżących z zakresu administracji rządowej oraz innych zadań zleconych gminie (związkom gmin, związkom powiatowo-gminnym) ustawami	4 457 444,09
049	Wpływy z innych lokalnych opłat pobieranych przez jednostki samorządu terytorialnego na podstawie odrębnych ustaw	3 234 661,95
275	Środki na uzupełnienie dochodów gmin	1 818 903,40
203	Dotacja celowa otrzymana z budżetu państwa na realizację własnych zadań bieżących gmin (związków gmin, związków powiatowo-gminnych)	1 614 281,27
083	Wpływy z usług	1 490 076,32
205	Dotacja celowa w ramach programów finansowanych z udziałem środków europejskich oraz środków, o których mowa w art. 5 ust. 3 pkt 5 lit. a i b ustawy, lub płatności w ramach budżetu środków europejskich, realizowanych przez jednostki samorządu terytorialnego	1 150 505,85
032	Wpływy z podatku rolnego	890 503,08
633	Dotacja celowa otrzymana z budżetu państwa na realizację inwestycji i zakupów inwestycyjnych własnych gmin (związków gmin, związków powiatowo-gminnych)	648 994,12



625	Dotacja celowa w ramach programów finansowych z udziałem środków europejskich oraz środków, o których mowa w art. 5 ust. 3 pkt 5 lit. a i b ustawy, lub płatności w ramach budżetu środków europejskich, realizowanych przez jednostki samorządu terytorialnego	615 268,37
075	Wpływy z najmu i dzierżawy składników majątkowych Skarbu Państwa, jednostek samorządu terytorialnego lub innych jednostek zaliczanych do sektora finansów publicznych oraz innych umów o podobnym charakterze	530 212,30
050	Wpływy z podatku od czynności cywilnoprawnych	515 485,14
210	Środki z Funduszu Pomocy na finansowanie lub dofinansowanie zadań bieżących w zakresie pomocy obywatelom Ukrainy	468 950,25
609	Środki z Funduszu Przeciwdziałania COVID-19 na finansowanie lub dofinansowanie kosztów realizacji inwestycji i zakupów inwestycyjnych związanych z przeciwdziałaniem COVID-19	433 000,00
663	Dotacja celowa otrzymana z samorządu województwa na inwestycje i zakupy inwestycyjne realizowane na podstawie porozumień (umów) między jednostkami samorządu terytorialnego	430 458,42
046	Wpływy z opłaty eksploatacyjnej	339 552,60
626	Dotacja otrzymana z państwowego funduszu celowego na finansowanie lub dofinansowanie kosztów realizacji inwestycji i zakupów inwestycyjnych jednostek sektora finansów publicznych	323 174,89
002	Wpływy z podatku dochodowego od osób prawnych	252 311,78
048	Wpływy z opłat za zezwolenia na sprzedaż napojów alkoholowych	222 557,85
077	Wpłaty z tytułu odpłatnego nabycia prawa własności oraz prawa użytkowania wieczystego nieruchomości	221 797,32
092	Wpływy z pozostałych odsetek	220 855,69
034	Wpływy z podatku od środków transportowych	193 908,00
097	Wpływy z różnych dochodów	173 236,59
091	Wpływy z odsetek od nieterminowych wpłat z tytułu podatków i opłat	148 956,38
033	Wpływy z podatku leśnego	121 289,66
095	Wpływy z tytułu kar i odszkodowań wynikających z umów	117 348,54
662	Dotacja celowa otrzymana z powiatu na inwestycje i zakupy inwestycyjne realizowane na podstawie porozumień (umów) między jednostkami samorządu terytorialnego	110 853,28
094	Wpływy z rozliczeń/zwrotów z lat ubiegłych	98 082,54
271	Dotacja celowa otrzymana z tytułu pomocy finansowej udzielanej między jednostkami samorządu terytorialnego na dofinansowanie własnych zadań bieżących	95 592,40
066	Wpływy z opłat za korzystanie z wychowania przedszkolnego	86 255,21
630	Dotacja celowa otrzymana z tytułu pomocy finansowej udzielanej między jednostkami samorządu terytorialnego na dofinansowanie własnych zadań inwestycyjnych i zakupów inwestycyjnych	60 000,00



041	Wpływy z opłaty skarbowej	52 452,40
027	Wpływy z części opłaty za zezwolenie na sprzedaż napojów alkoholowych w obrocie hurtowym	50 865,57
069	Wpływy z różnych opłat	43 022,91
036	Wpływy z podatku od spadków i darowizn	38 694,00
236	Dochody jednostek samorządu terytorialnego związane z realizacją zadań z zakresu administracji rządowej oraz innych zadań zleconych ustawami	33 077,27
035	Wpływy z podatku od działalności gospodarczej osób fizycznych, opłacanego w formie karty podatkowej	13 709,22
270	Środki na dofinansowanie własnych zadań bieżących gmin, powiatów (związków gmin, związków powiatowo-gminnych, związków powiatów), samorządów województw, pozyskane z innych źródeł	12 732,00
087	Wpływy ze sprzedaży składników majątkowych	6 339,27
062	Wpływy z opłat za zezwolenia, akredytacje oraz opłaty ewidencyjne, w tym opłaty za częstotliwości	5 754,67
090	Wpływy z odsetek od dotacji oraz płatności: wykorzystanych niezgodnie z przeznaczeniem lub wykorzystanych z naruszeniem procedur, o których mowa w art. 184 ustawy, pobranych nienależnie lub w nadmiernej wysokości	4 982,50
204	Dotacja celowa otrzymana z budżetu państwa na realizację zadań bieżących gmin z zakresu edukacyjnej opieki wychowawczej finansowanych w całości przez budżet państwa w ramach programów rządowych	4 500,00
206	Dotacja celowa otrzymana z budżetu państwa na zadania bieżące z zakresu administracji rządowej zlecone gminom (związkom gmin, związkom powiatowo-gminnym), związane z realizacją świadczenia wychowawczego stanowiącego pomoc państwa w wychowywaniu dzieci	3 000,00
096	Wpływy z otrzymanych spadków, zapisów i darowizn w postaci pieniężnej	2 600,00
047	Wpływy z opłat za trwałe zarząd, użytkowanie i służebności	2 408,62
064	Wpływy z tytułu kosztów egzekucyjnych, opłaty komorniczej i kosztów upomnień	2 052,00
055	Wpływy z opłat z tytułu użytkowania wieczystego nieruchomości	1 744,20
059	Wpływy z opłat za koncesje i licencje	222,00
218	Środki z Funduszu Przeciwdziałania COVID-19 na finansowanie lub dofinansowanie realizacji zadań związanych z przeciwdziałaniem COVID-19	0,00
067	Wpływy z opłat za korzystanie z wyżywienia w jednostkach realizujących zadania z zakresu wychowania przedszkolnego	0,00
244	Dotacja otrzymana z państwowego funduszu celowego na realizację zadań bieżących jednostek sektora finansów publicznych	0,00
	Razem	66 818 916,82



WYDATKI

W 2025 roku Gmina Wierzchosławice najwięcej środków przeznaczyła na realizację zadań z zakresu oświaty i wychowania. Wykonano je na poziomie **30 428 570,16 zł**, co stanowiło 46,52% wydatków Gminy. Na realizację zadań z zakresu administracji publicznej wydatkowano łącznie **7 983 360,56 zł**, co stanowiło 12,20% wydatków Gminy. Wydatki z zakresu rodziny zrealizowano na poziomie **5 825 151,84 zł**, co stanowiło 8,91% wydatków Gminy. Wydatki z zakresu gospodarki komunalnej i ochrony środowiska wykonano w wysokości **5 044 783,44 zł**, co stanowiło 7,71% wydatków Gminy, natomiast w ramach kultury i ochrony dziedzictwa narodowego wydatkowano **3 471 066,36 zł**, co stanowiło 5,31% wydatków Gminy.

Wydatki ogółem na mieszkańca

6 252,89 zł

wykonane w 2025 r.

Wydatki Gminy Wierzchosławice w 2025

Dział	Wyszczególnienie	Wartość (w zł)
801	Oświata i wychowanie	30 428 570,16
750	Administracja publiczna	7 983 360,56
855	Rodzina	5 825 151,84
900	Gospodarka komunalna i ochrona środowiska	5 044 783,44
921	Kultura i ochrona dziedzictwa narodowego	3 471 066,36
600	Transport i łączność	2 784 059,18
852	Pomoc społeczna	2 699 100,50
700	Gospodarka mieszkaniowa	1 167 659,23
752	Obrona narodowa	938 296,22
010	Rolnictwo i łowiectwo	917 782,84
853	Pozostałe zadania w zakresie polityki społecznej	792 104,58
757	Obsługa długu publicznego	695 858,47
400	Wytwarzanie i zaopatrywanie w energię elektryczną, gaz i wodę	633 000,00
926	Kultura fizyczna	545 876,26
754	Bezpieczeństwo publiczne i ochrona przeciwpożarowa	524 573,17
710	Działalność usługowa	337 489,00



851	Ochrona zdrowia	297 588,17
751	Urzędy naczelnych organów władzy państwowej, kontroli i ochrony prawa oraz sądownictwa	146 193,00
758	Różne rozliczenia	125 192,06
854	Edukacyjna opieka wychowawcza	53 686,40
630	Turystyka	120,60
	Razem	65 411 512,04

PRZYCHODY

Przychody w 2025 roku zrealizowano w łącznej kwocie **2 404 448,01 zł**, (co stanowi 59,77% planu),

w tym:

- ✓ niewykorzystane środki pieniężne, o których mowa w art. 217 ust. 2 pkt 8 ustawy o finansach publicznych – 1 130 224,41 zł;
- ✓ wolne środki, o których mowa w art. 217 ust. 2 pkt 6 ustawy o finansach publicznych – 1 274 223,60 zł.

ROZCHODY

Rozchody w 2025 roku zrealizowano w łącznej kwocie **1 605 176,14 zł** (co stanowi 100,00% planu), w tym:

- ✓ Spłaty kredytów i pożyczek, wykup papierów wartościowych – 1 605 176,14 zł.

Wyszczególnienie	Wartości
Przychody z tytułu kredytów, pożyczek i emisji papierów wartościowych	0,00
Rozchody z tytułu spłaty kredytów, pożyczek i wykup papierów wartościowych	1 605 176,14
Wzrost zadłużenia na koniec roku	1 605 176,14

NALEŻNOŚCI, ZALEGŁOŚCI, NADPŁATY

Informacja o należnościach / zaległościach / nadpłatach w 2025 roku

Dział	Rozdział	Paragraf	Wyszczególnienie	Należności ogółem	Zaległości	Nadpłaty
700	70005	0750	Wpływy z najmu i dzierżawy składników majątkowych Skarbu Państwa, jednostek samorządu terytorialnego lub innych jednostek zaliczanych do sektora finansów publicznych oraz innych umów o podobnym charakterze	204 050,16 zł	203 587,56 zł	294,76 zł



700	70005	0770	Wpłaty z tytułu odpłatnego nabycia prawa własności oraz prawa użytkowania wieczystego nieruchomości	-	-	0,30 zł
700	70005	0830	Wpływy z usług	294 157,08 zł	290 322,71 zł	0,00 zł
700	70005	0920	Wpływy z pozostałych odsetek	234 258,34 zł	234 258,34 zł	-
700	70007	0750	Wpływy z najmu i dzierżawy składników majątkowych Skarbu Państwa, jednostek samorządu terytorialnego lub innych jednostek zaliczanych do sektora finansów publicznych oraz innych umów o podobnym charakterze	-	-	360,00 zł
710	71004	0970	Wpływy z różnych dochodów	100 000,00 zł	-	-
756	75601	0350	Wpływy z podatku od działalności gospodarczej osób fizycznych, opłacanego w formie karty podatkowej	3 583,32 zł	3 583,32 zł	-
756	75615	0310	Wpływy z podatku od nieruchomości	303 701,60 zł	299 400,60 zł	224,00 zł
756	75615	0320	Wpływy z podatku rolnego	285,30 zł	285,30 zł	41,32 zł
756	75615	0330	Wpływy z podatku leśnego	-	-	do 8,08 zł
756	75615	0340	Wpływy z podatku od środków transportowych	-	-	0,00 zł
756	75615	0500	Wpływy z podatku od czynności cywilnoprawnych	23,00 zł	23,00 zł	-
756	75615	0910	Wpływy z odsetek od nieterminowych wpłat z tytułu podatków i opłat	148 357,00 zł	-	-
756	75616	0310	Wpływy z podatku od nieruchomości	281 877,79 zł	278 073,24 zł	40 239,74 zł
756	75616	0320	Wpływy z podatku rolnego	96 289,66 zł	96 035,21 zł	16 070,57 zł
756	75616	0330	Wpływy z podatku leśnego	525,87 zł	525,87 zł	162,17 zł
756	75616	0340	Wpływy z podatku od środków transportowych	30 943,08 zł	30 943,08 zł	2 168,00 zł
756	75616	0360	Wpływy z podatku od spadków i darowizn	6 506,94 zł	5 473,94 zł	-
756	75616	0500	Wpływy z podatku od czynności cywilnoprawnych	4 423,88 zł	3 163,88 zł	-
756	75616	0910	Wpływy z odsetek od nieterminowych wpłat z tytułu podatków i opłat	82 364,00 zł	-	-
756	75618	0460	Wpływy z opłaty eksploatacyjnej	152 734,27 zł	-	-
756	75618	0490	Wpływy z innych lokalnych opłat pobieranych przez jednostki samorządu terytorialnego na podstawie odrębnych ustaw	21 559,53 zł	21 559,53 zł	-
756	75618	0920	Wpływy z pozostałych odsetek	2 707,27 zł	2 707,27 zł	-
758	75814	0920	Wpływy z pozostałych odsetek	10,22 zł	10,22 zł	-
801	80101	0750	Wpływy z najmu i dzierżawy składników majątkowych Skarbu Państwa, jednostek samorządu terytorialnego lub innych jednostek zaliczanych do sektora finansów publicznych oraz innych umów o podobnym charakterze	455,28 zł	-	-
801	80101	0830	Wpływy z usług	0,00 zł	0,00 zł	-
801	80101	0920	Wpływy z pozostałych odsetek	0,00 zł	0,00 zł	-



801	80101	0970	Wpływy z różnych dochodów	2 148,26 zł	0,00 zł	-
801	80103	0660	Wpływy z opłat za korzystanie z wychowania przedszkolnego	1 159,98 zł	-	-
801	80103	0670	Wpływy z opłat za korzystanie z wyżywienia w jednostkach realizujących zadania z zakresu wychowania przedszkolnego	19 483,30 zł	-	-
801	80104	0660	Wpływy z opłat za korzystanie z wychowania przedszkolnego	4 979,52 zł	0,00 zł	-
801	80104	0920	Wpływy z pozostałych odsetek	0,00 zł	0,00 zł	-
801	80148	0830	Wpływy z usług	55 100,00 zł	-	-
855	85502	2360	Dochody jednostek samorządu terytorialnego związane z realizacją zadań z zakresu administracji rządowej oraz innych zadań zleconych ustawami	690 419,38 zł	690 419,38 zł	-
855	85516	0970	Wpływy z różnych dochodów	53,60 zł	-	-
900	90002	0490	Wpływy z innych lokalnych opłat pobieranych przez jednostki samorządu terytorialnego na podstawie odrębnych ustaw	334 732,78 zł	334 732,78 zł)	34 458,58 zł
900	90026	0910	Wpływy z odsetek od nieterminowych wpłat z tytułu podatków i opłat	73 737,00 zł	-	-
			Razem	3 150 627,41 zł	2 495 105,23 zł	94 027,52 zł

W celu wyegzekwowania wymagalnych należności podatkowych Urząd prowadził następujące działania:

- przypomnienia o stanie zaległości, wysyłane wraz z decyzjami podatkowymi,
- windykacja telefoniczna,
- działania upominawcze,
- prowadzenie postępowań egzekucyjnych.

W 2025 roku wystawiono łącznie **137 upomnień**.

Sumarycznie zaległości wynikające z podatków lokalnych na dzień 31.12.2025 roku w porównaniu do sprawozdania na koniec 2024 roku **zmniejszyły się o 214 177,63 zł**.

REALIZACJA FUNDUSZU SOŁECKIEGO W ROKU 2025 Z PODZIAŁEM NA SOŁECTWA

Sołectwo	Kwota wydana (zł)	Kwota przyznana (zł)	% wykonania
Bobrowniki Małe	42 969,45 zł	46 042,50 zł	93,33%
Bogumiłowice	43 795,33 zł	46 042,50 zł	95,12%
Gosławice	24 197,18 zł	25 001,08 zł	96,78%
Kępa Bogumiłowicka	34 998,14 zł	35 130,43 zł	99,62%
Komorów	36 625,88 zł	36 741,92 zł	99,68%



Łętowice	45 221,11 zł	46 042,50 zł	98,22%
Mikołajowice	45 116,51 zł	46 042,50 zł	97,99%
Ostrów	32 132,54 zł	32 137,67 zł	99,98%
Rudka	40 636,06 zł	40 747,61 zł	99,73%
Sieciechowice	17 542,19 zł	17 542,19 zł	100,00%
Wierzchosławice	46 030,23 zł	46 042,50 zł	99,97%

KWOTA DŁUGU

Kwota długu na dzień 31 grudnia 2025 roku wyniosła **10 457 637,89 zł**.

Na powyższą kwotę składają się zobowiązania z tytułu zaciągniętych kredytów i pożyczek:

- Wojewódzki Fundusz Ochrony Środowiska i Gospodarki Wodnej w Krakowie – 39 200,00 zł
- Krakowski Bank Spółdzielczy w Krakowie Oddział w Tarnowie – 269 640,00 zł
- Krakowski Bank Spółdzielczy w Krakowie Oddział w Tarnowie – 697 998,00 zł
- Krakowski Bank Spółdzielczy w Krakowie Oddział w Tarnowie – 693 078,00 zł
- Krakowski Bank Spółdzielczy w Krakowie Oddział w Tarnowie – 3 346 598,40 zł
- Krakowski Bank Spółdzielczy w Krakowie Oddział w Tarnowie – 3 563 525,96 zł
- Bank Ochrony Środowiska Oddział w Tarnowie – 679 882,00 zł
- „Wodociągi Wierzchosławickie” sp. z o.o. – 1 166 718,50 zł

Zobowiązania wymagalne w kwocie **997,03 zł**, które powstały w wyniku dostarczenia faktury po upływie terminu płatności.

W 2025 roku Gmina **nie udzieliła poręczeń** żadnym podmiotom.



V. ZADANIA INWESTYCYJNE, PROGRAMY I PROJEKTY

ZAKOŃCZONE ZADANIA INWESTYCYJNE W 2025 ROKU W GMINIE WIERZCHOSŁAWICE

1. „Remont drogi gminnej 202483K w km od 0+425 do 0+729 w miejscowości Bobrowniki Małe, gmina Wierzchosławice”. Inwestycja dofinansowana była z Rządowego Funduszu Rozwoju Dróg. Całkowity koszt realizacji zadania wyniósł **262 047,81 zł**, w tym dofinansowanie wyniosło **157 228,00 zł**.
2. W sierpniu zostały odebrane **prace remontowe w budynku Publicznego Przedszkola w Wierzchosławicach**. W ramach tych prac zostały zdemontowane panele ściennie i odnowione zostały ściany i sufity na korytarzu. Prace remontowe wyniosły **29 064,00 zł**.
3. „Budowa wewnętrznej instalacji klimatyzacji w Urzędzie Gminy Wierzchosławice”. Inwestycja polegała na montażu urządzeń klimatyzacji w pomieszczeniach Urzędu Gminy. Całkowity koszt realizacji inwestycji wyniósł **201 985,00 zł**.
4. „Remont świetlicy wiejskiej w miejscowości Rudka”. Zadanie współfinansowane było przez Województwo Małopolskie w ramach pomocy finansowej dla gmin w ramach zadania „Małopolskie świetlice wiejskie 2025”. Całkowity koszt inwestycji wyniósł **33 836,00 zł** w tym dofinansowanie ze środków Województwa Małopolskiego wyniosło **23 600,00 zł**.
5. „Remont i modernizacja – droga gminna w km 0+000 – 0+310 działka nr 2919 w miejscowości Wierzchosławice”. Inwestycja dofinansowana została ze środków Województwa Małopolskiego w ramach modernizacji dróg dojazdowych do gruntów rolnych. Całkowity koszt inwestycji wyniósł **77 887,63 zł** w tym dofinansowanie wyniosło **36 703,00 zł**.
6. W ramach realizacji zadania pn. „Małopolskie Świetlice Wiejskie 2025” **zakupiono elementy wyposażenia do Świetlicy Wiejskiej w Ostrowie**. Całkowita wartość zadania wyniosła **23 471,51 zł** w tym **15 000,00 zł** stanowiło dofinansowanie ze środków Województwa Małopolskiego.
7. Zostały zamontowane **lampy oświetlenia ulicznego w miejscowości Kępa Bogumiłowicka – 2 szt.** oraz w Wierzchosławicach – **4 szt.** Całkowity koszt zadania wyniósł **31 156,64 zł**.
8. „Budowa chodnika dla pieszych wzdłuż drogi powiatowej nr 1344K relacji Wierzchosławice – Komorów – Rudka w m. Komorów – Etap I”. Inwestycja była prowadzona we współfinansowaniu ze Starostwem Powiatowym w Tarnowie. Całość inwestycji wyniosła **221 706,55 zł**, w tym wkład Starostwa Powiatowego wyniósł **110 853,27 zł**, natomiast Gminy Wierzchosławice wyniósł **110 853,28 zł**.
9. Zostały wykonane **prace konserwacyjne drewnianej figury Św. Władysława z Kapliczki Św. Władysława z II poł. XIX w. zlokalizowanej w miejscowości Wierzchosławice**. Prace konserwatorskie były dofinansowane w ramach konkursu „Kapliczki Małopolski 2025” w wysokości **10 000,00 zł**. Całość prac wyniosła **24 800,00 zł**.
10. W grudniu został dostarczony **pojazd 9-cio osobowy przystosowany do przewozu osób z niepełnosprawnościami**. Samochód został dostarczony zgodnie z umową podpisaną ze Starostwem Powiatowym w Tarnowie o dofinansowanie projektu w ramach „Programu wyrównywania różnic między regionami III” obszar D. Wartość dofinansowania samochodu ze środków PFRON wyniosła **151 000,00 zł**. Całość zakupu opiewała na kwotę **245 000,00 zł**.



11. **„Opracowanie programu prac konserwatorskich i restauratorskich oraz wykonanie bieżącej konserwacji rodzinnego domu Wincentego Witosa”**. Całość prac wraz z opracowaniem dokumentacji wyniosła **157 686,00 zł** w tym dofinansowanie w ramach Rządowego Programu Odbudowy Zabytków-edycja II wyniosło **90 000,00 zł**.
12. W grudniu został dostarczony **pojazd w ramach zakupu samochodu dostawczego**. Koszt zakupu wyniósł **198 030,00 zł**.
13. **„Budowa budynku magazynowego w miejscowości Mikołajowice na dz. nr 537/3” – etap I**. Pierwszy etap inwestycji zrealizowano w ramach dofinansowania z Programu Ochrony Ludności i Obrony Cywilnej na lata 2025/2026 w wysokości **115 143,72 zł**. Dofinansowanie stanowi 100% wartości zadania.
14. **„Dostawa i montaż piłkochwytu na boisku sportowym i Orliku” dla:**
 - Boisko sportowe LKS WIERZCHOSŁAWICE, zlokalizowane na dz. nr 1007/4, obr. 0011 Wierzchosławice, gm. Wierzchosławice,
 - Orlik przy Gminnym Centrum Kultury w Wierzchosławicach, zlok. na dz. nr 2949, obr. 0011 Wierzchosławice, gm. Wierzchosławice. Całkowity koszt inwestycji wyniósł **64 542,00 zł**.
15. **„Przebudowa wraz z doposażeniem istniejącego placu zabaw przynależącego do żłobka w gminie Wierzchosławice w miejscowości Bogumiłowice”**, zlokalizowanego pod adresem 33-121 Bogumiłowice 275. Całkowity koszt inwestycji wyniósł **172 174,89 zł**. Całość kwoty stanowiło dofinansowanie ze środków z Funduszu Pracy w ramach Resortowego *Programu „Aktywne Place Zabaw” 2025*, mającego na celu podnoszenie jakości opieki nad dziećmi w wieku do lat 3 świadczonej przez żłobki i kluby dziecięce poprzez poprawę warunków pobytu dzieci w tych instytucjach w czasie zabaw na świeżym powietrzu.
16. **„Malowanie korytarzy i klatki schodowej w budynku Urzędu Gminy w Wierzchosławicach”**. Całkowity koszt inwestycji wyniósł **170 562,51 zł**.
17. **„Dostawa i montaż układu kompensacji mocy biernej w obiekcie – Urząd Gminy Wierzchosławice, 33-122 Wierzchosławice 550”**. Całkowity koszt zadania wyniósł **16 359,90 zł**.
18. **„Rozbudowa drogi powiatowej nr 1348K w m. Wierzchosławice – ETAP I”** – udzielenie pomocy finansowej Powiatowi Tarnowskiemu w wysokości **300 000,00 zł brutto** w postaci dotacji celowej na realizację powyższego zadania.
19. W marcu został oddany do użytkowania **nowoczesny budynek wybudowany na Dwudniakach w Wierzchosławicach przez SIM Małopolska**. Budynek posiada **40 mieszkań**.
20. W styczniu odebrano dokumentację na zadanie pn.: **„Budowa placu zabaw przy Szkole Podstawowej im. W. Witosa w Rudce wraz z aranżacją istniejącego tarasu”**. Koszt dokumentacji projektowej wyniósł **8 200,00 brutto**.
21. W maju odebrano komplet dokumentacji projektowej na inwestycję pn.: **„Rozbudowa i przebudowa istniejącego budynku mieszkalno-usługowego zlokalizowanego na dz. nr 325 w msc. Komorów, gm. Wierzchosławice”**, na którą uzyskano decyzję pozwolenia na budowę w dniu 22.04.2025r. Koszt dokumentacji projektowej wyniósł **80 000,00 brutto**.
22. W maju odebrano komplet dokumentacji projektowej wraz z decyzją o ustaleniu lokalizacji inwestycji celu publicznego na inwestycję pn.: **„Budowa boiska wielofunkcyjnego typu ORLIK**



- w m. Wierzchosławice na dz. nr 1007/2, 1007/4". Koszt dokumentacji projektowej wyniósł 73 800,00 brutto.
23. W maju odebrano dokumentację projektową na zadanie pn. „**Przebudowa istniejącego placu zabaw zlokalizowanego na działce nr 579 w msc. Wierzchosławice**” – (plac zabaw na Dwudniakach). Koszt dokumentacji projektowej wyniósł 8 200,00 brutto.
 24. W czerwcu uzyskano decyzję pozwolenia na budowę dla inwestycji pn. „**Przebudowa i rozbudowa Stacji Uzdatniania Wody, zlokalizowanej na dz. nr 220/5 w miejscowości Wierzchosławice**”.
 25. W sierpniu został odebrany program prac konserwatorskich oraz kosztorys inwestorski wraz z przedmiarem robót na inwestycję pn.: „**Konserwacja Kapliczki Matki Bożej z 1876 roku znajdującej się w miejscowości Wierzchosławice-Wola**” zlokalizowanej na działce 684/2. Koszt dokumentacji projektowej wyniósł 3 444,00 brutto.
 26. W listopadzie odebrano protokolarnie program prac konserwatorskich na inwestycję pn.: „**Remont Domu Ludowego W. Witosa w Wierzchosławicach w zakresie barierki na balkonie oraz odpadającego tynku na gzymsie ściany frontowej**”. Koszt wykonania programu prac wyniósł 1 230,00 brutto.
 27. W grudniu odebrano protokolarnie dokumentację projektową pn.: „**Termomodernizacja budynku Małej Szkoły w Wierzchosławicach wraz z dostosowaniem do przepisów P.POŻ**”. Koszt dokumentacji projektowej wyniósł 60 147,00 brutto.
 28. W grudniu została protokolarnie odebrana dokumentacja projektowa na inwestycję pn.: „**Budowa windy zewnętrznej przy budynku byłej Szkoły Podstawowej w Bogumiłowicach**”. Koszt dokumentacji projektowej wyniósł 38 991,00 brutto.
 29. W grudniu odebrano protokolarnie dokumentację projektową na inwestycję pn.: „**Wymiana i budowa infrastruktury przystankowej na terenie Gminy Wierzchosławice w celu poprawy jakości komunikacji**”. Koszt dokumentacji projektowej wyniósł 10 455,00 brutto.
 30. W grudniu odebrano protokolarnie dokumentację projektową na inwestycję pn.: „**Budowa parkingu wraz z zagospodarowaniem terenu przy Urzędzie Gminy w Wierzchosławicach, zlokalizowanego na działkach nr 2935, 2936, 2938, 2939, 2940, 2942**”. Koszt dokumentacji projektowej wyniósł 81 000,00 brutto.
 31. W grudniu odebrano protokolarnie dokumentację projektową na inwestycję pn.: „**Budowa budynku magazynowego w msc. Mikołajowice**”. Całkowity koszt dokumentacji wyniósł 31 251,00 zł, z tego 20 000,00 zł zapłaciło sołectwo natomiast 11 251,00 zł dołożyła Gmina Wierzchosławice.
 32. W grudniu odebrano protokolarnie następującą dokumentację projektową na **budowę magazynów OC na terenie Gminy Wierzchosławice**, na które otrzymano dofinansowanie z Programu Ochrony Ludności i Obrony Cywilnej na lata 2025/2026:
 - „*Budowa Magazynu OC w miejscowości Gosławice - etap I*” – całkowity koszt dokumentacji wyniósł 30 012,00 zł w tym dofinansowanie wyniosło 30 000,00 zł,
 - „*Budowa Magazynu OC w miejscowości Komorów - etap I*” – całkowity koszt dokumentacji wyniósł 27 552,00 zł, dofinansowanie stanowiło 100%,
 - „*Budowa Magazynu OC w miejscowości Łętowice - etap I*” – całkowity koszt dokumentacji wyniósł 30 627,00 zł, dofinansowanie stanowiło 100%,



- „Budowa Magazynu OC w miejscowości Rudka - etap I” – całkowity koszt dokumentacji wyniósł **30 135,00 zł**, w tym dofinansowanie wyniosło **30 000,00 zł**,
- „Budowa Magazynu OC w miejscowości Wierzchosławice - etap I” – całkowity koszt dokumentacji wyniósł **30 627,00 zł**, dofinansowanie stanowiło 100%,
- „Budowa Magazynu OC w miejscowości Bogumiłowice - etap I” – całkowity koszt dokumentacji wyniósł **32 472,00 zł**, dofinansowanie stanowiło 100%.

INWESTYCJE – DOKUMENTACJA FOTOGRAFICZNA



„Remont drogi gminnej 202483K w km od 0+425 do 0+729 w miejscowości Bobrowniki Małe, gmina Wierzchosławice”



Prace remontowe w budynku Publicznego Przedszkola w Wierzchosławicach





„Remont świetlicy wiejskiej w miejscowości Rudka”



„Remont świetlicy wiejskiej w miejscowości Rudka”





„Remont świetlicy wiejskiej w miejscowości Rudka”



„Remont i modernizacja – droga gminna w km 0+000 – 0+310 działka nr 2919 w miejscowości Wierzchosławice”





„Małopolskie Świetlice Wiejskie 2025” – Ostrów



„Małopolskie Świetlice Wiejskie 2025” - Ostrów





„Kapliczki Małopolski 2025” – prace konserwatorskie figury Św. Władysława z Kapliczki Św. Władysława z II poł. XIX w. zlokalizowanej w miejscowości Wierzchosławice



Pojazd 9-cio osobowy przystosowany do przewozu osób z niepełnosprawnościami zakupiony w ramach „Programu wyrównywania różnic między regionami III”





„Opracowanie programu prac konserwatorskich i restauratorskich oraz wykonanie bieżącej konserwacji rodzinnego domu Wincentego Witosy”



„Opracowanie programu prac konserwatorskich i restauratorskich oraz wykonanie bieżącej konserwacji rodzinnego domu Wincentego Witosy”



Samochód dostawczy zakupiony przez Gminę Wierchosławice



„Dostawa i montaż piłkochwyty na boisku sportowym i Orliku” – ORLIK przy GCK w Wierchosławicach





„Dostawa i montaż piłkochwyty na boisku sportowym i Orliku” – ORLIK przy GCK w Wierchosławicach



„Dostawa i montaż piłkochwyty na boisku sportowym i Orliku” – Boisko LKS w Wierchosławicach



SIM Małopolska – Dwudniaki Wierchosławice



SIM Małopolska – Dwudniaki Wierchosławice



INWESTYCJE W TOKU

- 1) W trakcie realizacji jest Projekt grantowy „Cyberbezpieczny samorząd” współfinansowany z Programu Fundusze Europejskie na Rozwój Cyfrowy (FERC) z Funduszu Europejskiego Rozwoju Regionalnego (FERR) pn.: **„Poprawa cyberbezpieczeństwa Urzędu Gminy w Wierzchosławicach”**. Koszty grantu z wniosku o dofinansowanie wynoszą: **844 367,37 zł** z czego dofinansowanie stanowi 100% (83% dofinansowania z Unii Europejskiej, 17% z budżetu państwa).
- 2) W trakcie realizacji jest inwestycja pn.: **„Zwiększenie dostępności dla osób ze szczególnymi potrzebami w placówkach szkolnych Gminy Wierzchosławice”** realizowana w ramach ZIT Stowarzyszenia Aglomeracja Tarnowska. W ramach inwestycji Szkoła Podstawowa w Łętowicach zostanie dostosowana do potrzeb osób niepełnosprawnych poprzez dostosowanie istniejącej klatki schodowej oraz schodów w holu głównym budynku szkoły. Zgodnie z umową o dofinansowanie wartość projektu wynosi 213 698,90 zł w tym dofinansowanie 181 644,05 zł.
- 3) W trakcie realizacji jest inwestycja pn.: **„Rozbudowa Stacji Uzdatniania Wody w miejscowości Wierzchosławice dz. nr 220/5”** realizowana w ramach ZIT Stowarzyszenia Aglomeracja Tarnowska. Zgodnie z umową o dofinansowanie wartość projektu wynosi **2 038 609,73 zł** w tym dofinansowanie **1 732 818,26 zł**.
- 4) W trakcie realizacji jest inwestycja pn.: **„Rozbudowa drogi wojewódzkiej nr 975 poprzez budowę ścieżki pieszo-rowerowej wraz z budową i przebudową infrastruktury technicznej od odc. ref. 100 km 0+686,00 do odc. ref. 110 km 0+332,00, strona lewa”**. Inwestycja realizowana jest na podstawie porozumienia z Zarządem Województwa Małopolskiego, którego wkład w tą inwestycję stanowi 50% wartości. Całkowity koszt realizacji zadania szacowany jest na kwotę **638 855,78 zł**.
- 5) W trakcie realizacji jest inwestycja pn.: **„Budowy parkingu Park & Ride w Bogumiłowicach na terenie Gminy Wierzchosławice”** realizowana w ramach ZIT Stowarzyszenia Aglomeracja Tarnowska. Inwestycja realizowana jest w formule zaprojektuj i wybuduj. Zgodnie z umową o dofinansowanie oraz Aneks nr 1 wartość projektu wynosi **2 383 125,41 zł** w tym dofinansowanie wynosi **2 025 656,60 zł**.
- 6) W trakcie realizacji jest inwestycja pn.: **„Kompleks turystyczny Dwudniaki w Gminie Wierzchosławice”** realizowana w ramach ZIT Stowarzyszenia Aglomeracja Tarnowska. Inwestycja realizowana jest w formule zaprojektuj i wybuduj. Projekt jest częścią jednej większej inwestycji integrującej członków zrzeszonych w Aglomeracji Tarnowskiej pod nazwą: „Rozwój oferty turystycznej Aglomeracji Tarnowskiej w oparciu o markę EnoTarnowskie”. Zgodnie z wnioskiem o dofinansowanie całość inwestycji Gminy Wierzchosławice wynosi **1 999 816,57 zł** w tym dofinansowanie **1 699 844,08 zł**.
- 7) W trakcie realizacji jest inwestycja pn.: **„Termomodernizacja budynku OSP w Wierzchosławicach”**. OSP w Wierzchosławicach w ramach Ogólnopolskiego programu finansowania służb ratowniczych podpisało umowę na termomodernizację remizy OSP w Wierzchosławicach. Gmina Wierzchosławice sporządziła wniosek o dofinansowanie oraz pomaga przy realizacji i rozliczeniu tej inwestycji. Całość prac zgodnie z umową z Wykonawcą oraz Aneksami nr 1 i 2 jest na kwotę **491 408,23 zł**. 100% stanowi dofinansowanie.
- 8) W trakcie realizacji jest opracowywana dokumentacja projektowa na inwestycję pn.: **„Przebudowa dróg wewnętrznych w miejscowości Rudka”**. Wartość podpisanej umowy to kwota **29 000,00 zł**.
- 9) W trakcie realizacji jest opracowanie dokumentacji projektowej **budowy chodnika dla pieszych wzdłuż drogi powiatowej nr 1347K relacji Mikołajowice-Bogumiłowice** w miejscowości Bogumiłowice. Wartość podpisanej umowy to kwota **54 000,00 zł**.



- 10) W trakcie realizacji jest opracowywana dokumentacja projektowa na inwestycję pn.: „**Przebudowa przepustu w ciągu drogi gminnej w Bobrownikach Małych**”. Wartość podpisanej umowy to kwota 46 740,00 zł.

REALIZACJA STRATEGII, POLITYK I PROGRAMÓW

Strategia Rozwoju Gminy Wierzchosławice na lata 2021-2030

W oparciu o wnioski z diagnozy społecznej, gospodarczej i przestrzennej Gminy Wierzchosławice zawartej w Strategii Rozwoju Gminy Wierzchosławice na lata 2021-2030 ogólny obraz gminy przedstawia się następująco: Gmina Wierzchosławice zalicza się do ekskluzywnej grupy jednostek samorządowych w województwie małopolskim zlokalizowanych w bezpośrednim sąsiedztwie dużego miasta i z bezpośrednim dostępem do autostrady A4. Należą do niej przede wszystkim jednostki położone wokół Krakowa i Tarnowa. Czynniki te samoczynnie budują atrakcyjność inwestycyjną i osadniczą gminy, przekładając się na jej poważną przewagę konkurencyjną wobec innych jednostek w regionie. Gmina wyróżnia się co najmniej jeszcze jednym uwarunkowaniem o potencjale strategicznym – szerokimi możliwościami wypoczynkowymi i rekreacyjnymi związanymi z dostępem do Dunajca, licznych stawów i zbiorników wodnych oraz rozległego kompleksu Lasów Radłowsko-Wierzchosławickich. Podstawowym zadaniem władz samorządowych jest wykorzystanie tych uwarunkowań poprzez planowanie i realizowanie rozwoju gminy w oparciu o te czynniki.

Poniżej przedstawiamy tabelę obrazującą Inwestycje kluczowe wraz z szacowanymi ramami i potencjalnymi źródłami finansowania oraz poziomem bieżącej realizacji w perspektywie do roku 2035:

1. Budowa obwodnicy Łętowic, Bogumiłowic, Wierzchosławic	
Lokalizacja inwestycji	zachodnia strona gminy
Kluczowy problem lub potrzeba, na którą odpowiada inwestycja	duży ruch samochodów w tym wielkotonażowych
Zasięg, potencjalne oddziaływanie inwestycji	Łętowice, Bogumiłowice, Wierzchosławice
Planowy rok lub okres realizacji	2035
Szacowane koszty inwestycji	280 000 000,00
Potencjalne źródło finansowania inwestycji i ewentualnie % dofinansowania	Środki UE oraz krajowe
Poziom realizacji	Została podpisana umowa na opracowanie dokumentacji projektowej oraz uzyskanie wszystkich decyzji administracyjnych niezbędnych do realizacji przedmiotowej inwestycji. Zadanie realizowane przez Województwo Małopolskie we współpracy z Gminą Wierzchosławice.



2. Budowa parkingu P&R w Bogumiłowicach	
Lokalizacja inwestycji	Bogumiłowice
Kluczowy problem lub potrzeba, na którą odpowiada inwestycja	brak miejsc parkingowych
Zasięg, potencjalne oddziaływanie inwestycji	Gmina Wierzchosławice
Planowy rok lub okres realizacji	2026
Szacowane koszty inwestycji	2 400 000,00
Potencjalne źródło finansowania inwestycji i ewentualnie % dofinansowania	Środki UE oraz krajowe
Poziom realizacji	Gminie Wierzchosławice zostały przyznane środki na realizację tej inwestycji. Został wybrany Wykonawca zadania. Inwestycja jest w trakcie realizacji.

3. Termomodernizacja budynku Centrum Kultury Wsi Polskiej w Wierzchosławicach	
Lokalizacja inwestycji	Wierzchosławice
Kluczowy problem lub potrzeba, na którą odpowiada inwestycja	niezadawalający stan techniczny budynku GCK
Zasięg, potencjalne oddziaływanie inwestycji	Gmina Wierzchosławice
Planowy rok lub okres realizacji	2028
Szacowane koszty inwestycji	2 500 000,00
Potencjalne źródło finansowania inwestycji i ewentualnie % dofinansowania	Środki UE oraz krajowe
Poziom realizacji	Poszukiwanie źródeł finansowania inwestycji

4. Kompleks turystyczny Dwudniaki w Gminie Wierzchosławice	
Lokalizacja inwestycji	Wierzchosławice
Kluczowy problem lub potrzeba, na którą odpowiada inwestycja	wykorzystanie potencjału turystycznego miejsca
Zasięg, potencjalne oddziaływanie inwestycji	Gmina Wierzchosławice
Planowy rok lub okres realizacji	2026
Szacowane koszty inwestycji	2 100 000,00
Potencjalne źródło finansowania inwestycji i ewentualnie % dofinansowania	Środki UE oraz krajowe
Poziom realizacji	Gminie Wierzchosławice zostały przyznane środki na realizację tej inwestycji. Został wybrany Wykonawca zadania. Inwestycja jest w trakcie realizacji.



5. Remont drogi gminnej numer K202553 w kilometrze od 0+008 do 2+153 w miejscowości Mikołajowice i Łętowice, Gmina Wierzchosławice.	
Lokalizacja inwestycji	Mikołajowice, Łętowice
Kluczowy problem lub potrzeba, na którą odpowiada inwestycja	zły stan nawierzchni drogi
Zasięg, potencjalne oddziaływanie inwestycji	Gmina Wierzchosławice
Planowy rok lub okres realizacji	2027
Szacowane koszty inwestycji	2 200 000,00
Potencjalne źródło finansowania inwestycji i ewentualnie % dofinansowania	Środki krajowe
Poziom realizacji	Gminie Wierzchosławice zostały przyznane środki z Rządowego Funduszu Rozwoju Dróg na realizację tej inwestycji. Została podpisana umowa z Wykonawcą przedmiotowego zadania.

6. Budowa boiska wielofunkcyjnego typu ORLIK w m. Wierzchosławice na dz. nr 1007/2, 1007/4.	
Lokalizacja inwestycji	Wierzchosławice
Kluczowy problem lub potrzeba, na którą odpowiada inwestycja	wsparcie rozwoju sportowego dzieci i młodzieży, potrzeba obiektu treningowego dla klubów sportowych
Zasięg, potencjalne oddziaływanie inwestycji	Gmina Wierzchosławice
Planowy rok lub okres realizacji	2027
Szacowane koszty inwestycji	1 320 000,00
Potencjalne źródło finansowania inwestycji i ewentualnie % dofinansowania	Środki krajowe
Poziom realizacji	Gmina Wierzchosławice złożyła do MSiT wnioski o dofinansowanie tej inwestycji.

7. Budowa magazynów OC na terenie Gminy Wierzchosławice: 1. „Budowa Magazynu OC w miejscowości Mikołajowice – Etap II” 2. „Budowa Magazynu OC w miejscowości Wierzchosławice – Etap II” 3. „Budowa Magazynu OC w miejscowości Gosławice – Etap II”	
Lokalizacja inwestycji	Mikołajowice, Wierzchosławice, Gosławice
Kluczowy problem lub potrzeba, na którą odpowiada inwestycja	Magazyny będą wykorzystywane w sytuacjach zagrożeń, takich jak klęski żywiołowe, awarie infrastruktury technicznej, czy zdarzenia o charakterze kryzysowym lub militarnym.
Zasięg, potencjalne oddziaływanie inwestycji	Gmina Wierzchosławice
Planowy rok lub okres realizacji	2026
Szacowane koszty inwestycji	332 000,00 zł, 832 000,00 zł, 569 000,00 zł.
Potencjalne źródło finansowania inwestycji i ewentualnie % dofinansowania	Środki krajowe
Poziom realizacji	Gmina Wierzchosławice złożyła do Wojewody Małopolskiego wniosek o dofinansowanie tych inwestycji. W kolejnych latach planowane jest złożenie kolejnych wniosków o dofinansowanie do Wojewody Małopolskiego i w razie otrzymania dotacji planowana jest budowa kolejnych magazynów w pozostałych miejscowościach.



OBSZAR STRATEGICZNY 1. INFRASTRUKTURA, KOMUNIKACJA I PLANOWANIE PRZESTRZENNE

Cel strategiczny 1. Zapewnienie mieszkańcom dobrze zaprojektowanej, przyjaznej środowisku przestrzeni do życia, w tym komfortowych połączeń komunikacyjnych w obszarze aglomeracji tarnowskiej.

CEL OPERACYJNY 1.1. Organizacja systemu komunikacyjnego na miarę nowoczesnej Aglomeracji Tarnowskiej.

- *Poprawa stanu i jakości gminnej infrastruktury drogowej.* W ramach realizacji tego celu Gmina Wierzchosławice wyremontowała drogę gminną 202483K w km od 0+425 do 0+729 w miejscowości Bobrowniki Małe. Środki na ten cel zostały pozyskane z Rządowego Funduszu Rozwoju Dróg. Całkowity koszt realizacji zadania wyniósł **262 047,81 zł**, w tym dofinansowanie wyniosło **157 228,00 zł**.

Kolejną drogą wyremontowaną w ramach realizacji tego celu była droga gminna w km 0+000 – 0+310 działka nr 2919 w miejscowości Wierzchosławice. Środki na ten cel zostały pozyskane z Województwa Małopolskiego w ramach modernizacji dróg dojazdowych do gruntów rolnych. Całkowity koszt inwestycji wyniósł 77 887,63 zł w tym dofinansowanie wyniosło **36 703,00 zł**.

CEL OPERACYJNY 1.4. Zrównoważony rozwój przestrzenny gminy.

1.4.2. - *Tworzenie warunków dla realizacji programów społecznego budownictwa mieszkaniowego.* W ramach realizacji tego celu na terenie Gminy Wierzchosławice został wzniesiony przez SIM Małopolska nowoczesny budynek z **40 nowymi mieszkaniami**.

OBSZAR STRATEGICZNY 2. USŁUGI SPOŁECZNE

Cel strategiczny 2. Zapewnienie przez gminę i partnerów najwyższej jakości usług społecznych skierowanych do wszystkich grup wspólnoty lokalnej.

Cel operacyjny 2.1. Edukacja na miarę standardów i wyzwań XXI wieku.

2.1.4. - *Zwiększenie dostępu do edukacji przedszkolnej i opieki żłobkowej w perspektywie powstawania nowych terenów mieszkalnych.* W ramach realizacji tego celu strategicznego został przebudowany oraz doposażony istniejący plac zabaw przy żłobku w gminie Wierzchosławice w miejscowości Bogumiłowice. Całkowity koszt inwestycji wyniósł **172 174,89 zł**. Całość kwoty stanowiło dofinansowanie ze środków z Funduszu Pracy w ramach Resortowego Programu „Aktywne Place Zabaw” 2025, mającego na celu podnoszenie jakości opieki nad dziećmi w wieku do lat 3 świadczonej przez żłobki i kluby dziecięce poprzez poprawę warunków pobytu dzieci w tych instytucjach w czasie zabaw na świeżym powietrzu.



Również w ramach realizacji tego celu został przeprowadzony remont korytarza w budynku Publicznego Przedszkola w Wierzchosławicach. W ramach tych prac zostały zdemontowane panele ścienne i odnowione zostały ściany i sufity. Prace remontowe wyniosły **29 064,00 zł**.

OBSZAR STRATEGICZNY 4. DZIEDZICTWO, KULTURA, SPORT I WYPOCZYNEK

Cel strategiczny 4. *Dziedzictwo z kulturą oraz ruch z wypoczynkiem jako wspólne źródła wzmocnienia więzów wśród lokalnej społeczności, zdrowia mieszkańców oraz konkurencyjnej oferty zewnętrznej gminy Wierzchosławice.*

CEL OPERACYJNY 4.1. *Pielęgnacja dziedzictwa kulturowego i tradycji politycznych gminy oraz wzmocnienie roli kultury i dziedzictwa jako płaszczyzny integracji społeczności mieszkańców gminy Wierzchosławice.*

4.1.6. - *Ochrona i konserwacja miejsc pamięci narodowej, zabytków oraz dziedzictwa ruchomego (w tym sztandarów ruchu ludowego) oraz przywracanie ich do obiegu społecznego i turystycznego.* W ramach tego celu został wyremontowany dom rodzinny Wincentego Witosa oraz jego otoczenie. Całość prac wraz z opracowaniem dokumentacji wyniosła **157 686,00 zł** w tym dofinansowanie w ramach Rządowego Programu Odbudowy Zabytków-edycja II wyniosło **90 000,00 zł**.

W ramach tego celu zostały wykonane prace konserwacyjne drewnianej figury Św. Władysława z Kapliczki Św. Władysława z II poł. XIX w. zlokalizowanej w miejscowości Wierzchosławice. Prace konserwatorskie były dofinansowane w ramach konkursu „Kapliczki Małopolski 2025” w wysokości **10 000,00 zł**. Całość prac wyniosła **24 800,00 zł**.

4.1.10. - *Wypełnianie deficytów infrastruktury społecznej dedykowanej integracji (m.in. remontów remiz OSP, remonty domów ludowych i bibliotek).* W ramach tego celu została przeprowadzony remont świetlicy wiejskiej w miejscowości Rudka. Zadanie współfinansowane było przez Województwo Małopolskie w ramach pomocy finansowej dla gmin w ramach zadania „Małopolskie świetlice wiejskie 2025”. Całkowity koszt inwestycji wyniósł **33 836,00 zł brutto** w tym dofinansowanie ze środków Województwa Małopolskiego to **23 600,00 zł**.



VI. GOSPODARKA KOMUNALNA I PRZESTRZENNA, INFRASTRUKTURA, OCHRONA ŚRODOWISKA

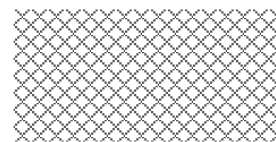

ŁAD PRZESTRZENNY

Obowiązujące miejscowe plany zagospodarowania przestrzennego:

- ✓ Miejscowy plan zagospodarowania przestrzennego części wsi Łętowice w gminie Wierzchosławice Uchwała Nr XV/89/99 Rady Gminy Wierzchosławice z dnia 30 grudnia 1999 r.
- ✓ Miejscowy plan zagospodarowania przestrzennego części gminy Wierzchosławice Uchwała Nr XIV/87/03 Rady Gminy Wierzchosławice z dnia 30 września 2003 r.
- ✓ Miejscowy plan zagospodarowania przestrzennego na obszarze gminy Wierzchosławice w części miejscowości Rudka na terenie przylegającym do drogi powiatowej Uchwała Nr XX/126/08 Rady Gminy Wierzchosławice z dnia 8 września 2008 r.
- ✓ Miejscowy plan zagospodarowania przestrzennego dla obszaru gminy Wierzchosławice w części miejscowości Rudka, Mikołajowice, Łętowice oraz Bogumiłowice dla terenu wydobywania kruszywa Uchwała Nr IV/24/2015 Rady Gminy Wierzchosławice z dnia 30 stycznia 2015 r.
- ✓ Miejscowy plan zagospodarowania przestrzennego gminy Wierzchosławice „Zawrocie” – ETAP A Uchwała Nr XVIII/126/2020 Rady Gminy Wierzchosławice z dnia 30 stycznia 2020 r.
- ✓ Miejscowy plan zagospodarowania przestrzennego gminy Wierzchosławice w miejscowości Łętowice „Międzyrzecze” – ETAP A Uchwała Nr XLIX/336/2022 Rady Gminy Wierzchosławice z dnia 31 marca 2022r. w sprawie uchwalenia miejscowego planu zagospodarowania przestrzennego Gminy Wierzchosławice w miejscowości Łętowice „Międzyrzecze” – ETAP A;
- ✓ Miejscowy plan zagospodarowania przestrzennego gminy Wierzchosławice w miejscowości Wierzchosławice „Mieszkanie dla rozwoju” Uchwała Nr XLIX/337/2022 Rady Gminy Wierzchosławice z dnia 31 marca 2022r. w sprawie uchwalenia miejscowego planu zagospodarowania przestrzennego Gminy Wierzchosławice w miejscowości Wierzchosławice „Mieszkanie dla Rozwoju”;
- ✓ Miejscowy plan zagospodarowania przestrzennego gminy Wierzchosławice w miejscowości Kępa Bogumiłowicka „Mieszkanie dla rozwoju 2” ETAP A Uchwała Nr LIX/399/2022 Rady Gminy Wierzchosławice z dnia 30 grudnia 2022r. w sprawie uchwalenia miejscowego planu zagospodarowania przestrzennego Gminy Wierzchosławice w miejscowości Kępa Bogumiłowicka „Mieszkanie dla Rozwoju 2” – ETAP A;



- ✓ Miejscowy plan zagospodarowania przestrzennego gminy Wierzchosławice w miejscowości Kępa Bogumiłowska „Mieszkanie dla rozwoju 2” ETAP B i C Uchwała Nr LIX/400/2022 Rady Gminy Wierzchosławice z dnia 30 grudnia 2022r. w sprawie uchwalenia miejscowego planu zagospodarowania przestrzennego Gminy Wierzchosławice w miejscowości Kępa Bogumiłowska „Mieszkanie dla Rozwoju 2” – ETAP B i C;
- ✓ Miejscowy plan zagospodarowania przestrzennego gminy Wierzchosławice w miejscowości Łętowice „Międzyrzecze” – ETAP B i C Uchwała Nr LIX/401/2022 Rady Gminy Wierzchosławice z dnia 30 grudnia 2022r. w sprawie uchwalenia miejscowego planu zagospodarowania przestrzennego Gminy Wierzchosławice w miejscowości Łętowice „Międzyrzecze” – ETAP B i C;
- ✓ Miejscowy plan zagospodarowania przestrzennego gminy Wierzchosławice dla terenów inwestycyjnych przy zjeździe autostradowym – etap A Uchwała NR LXV/436/2023 Rady Gminy Wierzchosławice z dnia 28 czerwca 2023r. w sprawie uchwalenia miejscowego planu zagospodarowania przestrzennego Gminy Wierzchosławice dla terenów inwestycyjnych przy zjeździe autostradowym – etap A;
- ✓ Miejscowy plan zagospodarowania przestrzennego gminy Wierzchosławice dla terenów inwestycyjnych przy zjeździe autostradowym – etap B Uchwała nr V/44/2024 Rady Gminy Wierzchosławice z dnia 26 września 2024r. w sprawie uchwalenia miejscowego planu zagospodarowania przestrzennego Gminy Wierzchosławice dla terenów inwestycyjnych przy zjeździe autostradowym – etap B;
- ✓ Uchwała Nr VI/47/2024 Rady Gminy Wierzchosławice z dnia 29 października 2024 r. w sprawie zmiany uchwały Nr V/44/2024 Rady Gminy Wierzchosławice z dnia 26 września 2024r. w sprawie uchwalenia miejscowego planu zagospodarowania przestrzennego Gminy Wierzchosławice dla terenów inwestycyjnych przy zjeździe autostradowym – etap B
- ✓ W 2024 r. Gmina Wierzchosławice przystąpiła do sporządzenia planu ogólnego Gminy Wierzchosławice poprzez podjęcie przez Radę Gminy Wierzchosławice uchwały nr LXXIV/508/2024 z dnia 24 kwietnia 2024 r.

Studium uwarunkowań i kierunków zagospodarowania przestrzennego Gminy Wierzchosławice

- ✓ Uchwała NR LVIII/398/2022 Rady Gminy Wierzchosławice z dnia 9 grudnia 2022 r. w sprawie uchwalenia studium uwarunkowań i kierunków zagospodarowania przestrzennego Gminy Wierzchosławice.



WYDATKI PONIESIONE NA PRACE URBANISTYCZNE:

- w związku z wydawaniem decyzji o warunkach zabudowy: **218 800,00 zł**
(w 2025 r. złożono 918 wniosków)
- w związku z opracowaniem Planu Ogólnego Gminy Wierzchosławice: **54 243,00 zł**

Obowiązujące miejscowe plany zagospodarowania przestrzennego na terenie Gminy Wierzchosławice:

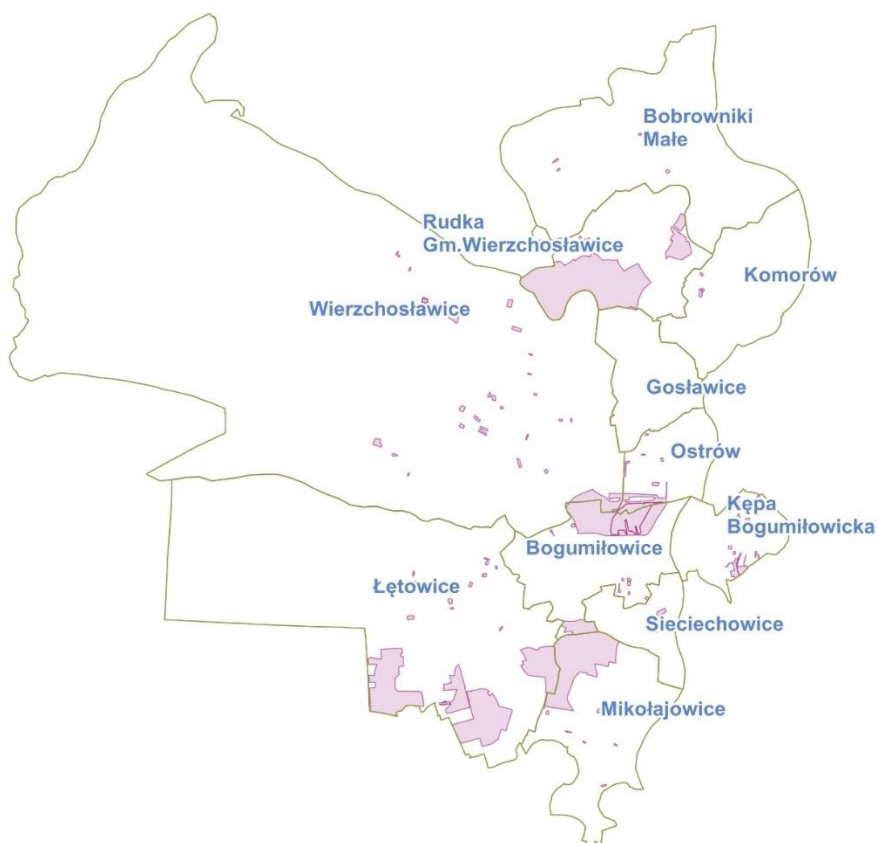

REALIZACJA POLITYK, PROGRAMÓW I STRATEGII

- **Program „Czyste Powietrze”** zakłada poprawę jakości powietrza oraz zmniejszenie emisji gazów cieplarnianych poprzez wymianę źródeł ciepła i poprawę efektywności energetycznej budynków mieszkalnych jednorodzinnych. Program skierowany jest do właścicieli lub współwłaścicieli jednorodzinnych budynków mieszkalnych, lub wydzielonych w budynkach jednorodzinnych lokali mieszkalnych z wyodrębnioną księgą wieczystą.

- **Dofinansowanie kompleksowej termomodernizacji budynków oraz wymiany starych i nieefektywnych źródeł ciepła na paliwo stałe** na nowoczesne źródła ciepła spełniające najwyższe normy. Gmina prowadzi **Punkt Konsultacyjny**, przez który mieszkańcy mogli składać wnioski o dofinansowanie.



Gmina Wierzchosławice realizuje program „**Czyste powietrze**” od marca 2025 r. wraz z Operatorem. Złożono 7 wniosków o dofinansowanie z podstawowego poziomu oraz 10 wniosków z najwyższego poziomu. W sumie na dzień 31.12.2025 r. złożono **475 wniosków**, zawarto **383 umów**, zrealizowano **255 przedsięwzięć** a sumaryczna kwota wypłaconych dotacji to **7 337 913,77 zł**.

Cel operacyjny	Podjęte działania w 2025 r.
<p>Cel operacyjny 1.2. Infrastruktura sieciowa i gospodarka odpadami zapewniająca atrakcyjność osadniczą gminy</p>	<ul style="list-style-type: none"> - Kontynuacja realizacji rozwoju i modernizacji sieci wodociągowej i kanalizacyjnej przez Wodociągi Wierzchosławickie Sp. z o.o. W roku 2025 r. oddano do eksploatacji 0,1 km zbiorczej sieci wodociągowej oraz 0,18 km zbiorczej sieci kanalizacji sanitarnej. - Kontynuacja realizacji odbioru odpadów komunalnych na terenie gminy w oparciu o umowę z przedsiębiorcą posiadającym zezwolenie w zakresie odbierania odpadów komunalnych. - Kontynuowanie i usprawnianie działań realizowanych przez Punkt Selektywnej Zbiórki Odpadów Komunalnych.
<p>Cel operacyjny 1.3. Poprawa jakości środowiska naturalnego jako kluczowy element podnoszenia jakości życia mieszkańców</p>	<ul style="list-style-type: none"> - Redukcja emisji zanieczyszczeń powietrza (obniżenie poziomu niskiej emisji) poprzez realizację projektów obejmujących wymianę nieefektywnych źródeł ciepła w gospodarstwach domowych na nowoczesne i ekologiczne urządzenia grzewcze. - Uchwalenie dokumentu pn. „Strategia transformacji energetycznej Gminy Wierzchosławice”. - Prowadzenie planowanych i interwencyjnych kontroli palenisk w gospodarstwach domowych. W 2025 r. przeprowadzono 100 kontroli planowych i 19 kontroli interwencyjnych. - Prowadzenie akcji informacyjnych poprzez dystrybucję ulotek, komunikaty na stronie internetowej Urzędu. - Punkt konsultacyjno – informacyjny Programu „Czyste Powietrze”. W 2025 r. złożono 17 wniosków o dofinansowanie z programu „Czyste Powietrze”.
<p>Cel operacyjny 1.4. Zrównoważony rozwój przestrzenny gminy</p>	<ul style="list-style-type: none"> - W 2025 r. nie uchwalono żadnego miejscowego planu zagospodarowania przestrzennego. - Kontynuowano prace nad sporządzeniem planu ogólnego Gminy Wierzchosławice. - Kontynuacja tworzenia warunków dla rozwoju społecznego budownictwa – realizacja zadań w ramach projektu Społecznych Inicjatyw Mieszkaniowych. - Zgodnie z planem nakładów na lokale mieszkalne na lata 2020-2025 w 2025 roku przeprowadzono bieżące przeglądy instalacji i urządzeń, konserwacje oraz doraźne naprawy.



GOSPODARKA ODPADAMI

W okresie od 1 stycznia 2025 r. do 31 grudnia 2025 r. na terenie Gminy Wierzchosławice odbiór odpadów komunalnych odbywał się w oparciu o umowę między Gminą Wierzchosławice, która pełni obowiązki w zakresie odbioru i zagospodarowania odpadów komunalnych z nieruchomości a firmą posiadającą stosowne zezwolenia w zakresie odbierania odpadów komunalnych. W tym okresie usługę odbioru odpadów komunalnych świadczyła firma CONTEKO Sp. z o.o. z siedzibą w Radłowie ul. Woleńska 15.

Na terenie gminy obowiązuje pojemnikowo - workowy system zbierania odpadów komunalnych. Zmieszane odpady komunalne gromadzone są przez mieszkańców w pojemnikach, a odpady komunalne zbierane selektywnie takie jak papier, tworzywa sztuczne, szkło, opakowania wielomateriałowe, bioodpady gromadzone są w workach o odpowiednich kolorach.

Ilość odpadów komunalnych odebranych od mieszkańców:

Rodzaj odpadu	Ilość odpadów w 2025r. (Mg)
Zmieszane odpady komunalne	1460,25
Papier	78,34
Metale	0
Tworzywa sztuczne	265,96
Szkło	179,74
Bioodpady	646
Popiół	76,49
Opony	0
Zużyty sprzęt elektroniczny	0
Odpady wielkogabarytowe	0
RAZEM	2706,78



Porównanie odebranych odpadów od mieszkańców w latach 2020-2025:

Ilość odpadów odebranych od właścicieli nieruchomości z terenu Gminy Wierzchosławice w latach 2019-2024 [Mg]						
Rodzaj odpadu	2020 r.	2021 r.	2022 r.	2023 r.	2024 r.	2025 r.
Zmieszane odpady komunalne	1255,36	1239,4	1216,23	1272,51	1351,18	1460,25
Papier	49,93	57,96	64,56	75,72	71,55	78,34
Metale	0	0	0	0	0	0
Tworzywa sztuczne	269,45	281,04	227,54	223,64	254,54	265,96
Szkło	171	189,06	185,75	168,07	178,46	179,74
Bioodpady	311,66	547,62	411,37	484,9	558,36	646
Popiół	178,22	211,06	0	0	0	76,49
Opony	16,01	17,59	0	0	0	0
Zużyty sprzęt elektroniczny	7,02	12,03	0	0	0	0
Odpady wielkogabarytowe	143,4	156,1	0	0	0	0
RAZEM	2402,05	2711,86	2105,45	2224,84	2414,09	2706,78

W 2025 r. kontynuowano obsługę mieszkańców na PSZOK. Obsługa PSZOK-u przy każdorazowym odbiorze odpadów od mieszkańca dokonuje ich ewidencji sporządzając dokument elektroniczny w systemie tzw. – potwierdzenie przyjęcia odpadów. Rejestr elektroniczny zawierający imię i nazwisko, miejsce zamieszkania, rodzaj odpadu, kod odpadu oraz sołectwo. Dokonywana jest kontrola ilości odpadów w stosunku do określonego limitu oraz sposób ich segregacji..

Miesiąc 2025r.	Gabaryty (Mg)	BIO (Mg)	Budowlane (Mg)	Opony (Mg)	Elektronika (Mg)	Szkło (Mg)	Odzież i tekstylia (Mg)	Tworz. sztucz. (Mg)	Popiół (Mg)	Papier (Mg)	Przeterm. leki i chemik. (Mg)	RAZEM
I	19,98	2,04	5,86	2,8	0	0	0,36	0	6,48	0,6	0	38,12
II	12,82	5,54	0	1,92	1,36	0	0,9	0	0	0,3	0	22,84
III	17,86	10,82	7,7	1,98	0	0	0,74	0	0	0,27	0	39,37
IV	23,72	14,76	10,24	1,82	1,56	0	1,44	0	3,52	0,26	0	57,32
V	25,94	9,96	8,98	3,3	2,14	0	0,76	0	0	0,72	0	51,8
VI	25,62	7,62	7,64	1,78	1,92	0	0,94	0	0	0,46	0,18	46,16
VII	30,98	12,9	9,88	1,94	1,43	0	1,68	0	0	0,9	0,58	60,29
VIII	33,88	6,74	11,7	2,94	1,18	0,16	1,4	0,2	2,54	0,7	0	61,44
IX	34,92	13,92	9,5	1,24	0	0	2,82	0	0	0,62	0	63,02
X	23,78	15,85	4,54	2,14	1,66	0	1,82	0	0	0,74	0,02	50,55
XI	19,1	8,62	8,9	3,48	2,03	0	0,66	0	2,16	0,5	0	45,45
XII	21,92	3,86	10,48	2,78	1,46	0,36	1,09	0	0	0,54	0	42,49
RAZEM	290,52	112,63	95,42	28,12	14,74	0,52	14,61	0,2	14,7	6,61	0,78	578,85



Porównanie odebranych odpadów z PSZOK w latach 2020-2025

Rok	Ilość odebranych odpadów z PSZOK [Mg]
2020	386,82
2021	369,44
2022	401,65
2023	489,17
2024	534,15
2025	578,85



Gmina Wierzchosławice uruchomiła specjalną aplikację dedykowaną mieszkańcom, która przypomni m.in. o odbiorze odpadów komunalnych. Darmowa aplikacja pod nazwą „**Kiedy Śmieci**” dla mieszkańców gminy Wierzchosławice pozwala, za pomocą telefonu sprawdzić harmonogram odbioru odpadów, uzyskać informację do jakiej frakcji zakwalifikować dany odpad oraz ustawić sobie przypomnienie o zbliżającej się dacie odbioru worków/koszy.

JAKOŚĆ POWIETRZA W GMINIE

Na terenie gminy w 2025r. funkcjonowało 5 czujników umożliwiających bieżący podgląd jakości powietrza.

Średnie roczne wskazania jakości powietrza w 2025 r.

Średnie roczne wskazania jakości powietrza czujników gminnych (PM10, PM 2.5, Airly CAQI)				
Data zamontowania czujników	Miejscowość	PM10 $\mu\text{g}/\text{m}^3$	PM2.5 $\mu\text{g}/\text{m}^3$	Airly CAQI*
01.01-31.12.2025	Wierzchosławice	20,31	16,42	26,73
01.01-31.12.2025	Komorów	21,73	16,53	26,87
24.06-31.12.2025	Rudka	21,84	16,38	26,66
30.06-31.12.2025	Bogumiłowice	27,61	21,19	33,34
30.06-31.12.2025	Kępa Bogumiłowicka	19,49	14,74	26,12
*Airly CAQI-Europejski Indeks Jakości Powietrza				

Sensory Airly mierzą, w czasie rzeczywistym, stężenie pyłów zawieszonych PM 2.5 i PM 10.



W 2025 r. przeprowadzono **100 kontroli palenisk**. Odnotowano również **18 zgłoszeń naruszenia przestrzegania przepisów dotyczących ochrony powietrza** złożonych za pomocą portalu Ekointerwencja, dotyczących podejrzenia eksploatacji instalacji lub spalania paliw które nie spełniają wymagań uchwały antysmogowej oraz **1 zgłoszenie** od Głównego Inspektoratu Ochrony Środowiska. W związku z tym podjęto odpowiednie czynności mające na celu sprawdzenie zasadności złożonych zgłoszeń. Naruszeń nie stwierdzono.

W związku z przepisami zobowiązującymi wszystkich właścicieli budynków mieszkalnych i niemieszkalnych do złożenia deklaracji do Centralnej Ewidencji Emisyjności Budynków dotyczących źródeł ciepła i spalania paliw (CEEB) przyjmowano deklaracje oraz wprowadzano je do centralnej bazy danych. Obowiązek złożenia deklaracji do CEEB wynika z ustawy o wspieraniu termomodernizacji i remontów oraz o centralnej ewidencji emisyjności budynków i nie jest to obowiązek jednorazowy. W 2025 r. złożono **64 deklaracje**.

EDUKACJA EKOLOGICZNA

- **marzec 2025 r.** - Na Urzędzie Gminy w Wierzchosławicach zawisła właśnie **tablica informująca o jakości powietrza**. Poziom pyłów zawieszonych ma wielkie znaczenie dla naszego zdrowia i życia w dłuższej perspektywie czasu. Ich przekroczenie może powodować trudności z oddychaniem i kaszel oraz zadyszkę w czasie wysiłku fizycznego, natomiast pyłów PM_{2,5} może mieć istotny wpływ na przebieg chorób serca (nadciśnienie, zawał) lub nawet zwiększyć ryzyko zachorowania na choroby nowotworowe, szczególnie płuc. **Tablica finansowana jest w ramach projektu nr FEMP.02.05-IZ.00-0067/24 pn, „Wdrażanie Programu Ochrony Powietrza w Gminie Wierzchosławice”**. Koszt tablicy wraz z montażem i czujnikami to blisko 23 000,00 zł.
- **19.03.2025 r.** - Odbyło się spotkanie edukacyjne w Domu Ludowym w Wierzchosławicach, **dotyczące gospodarki odpadami na terenie Gminy Wierzchosławice**. Podczas spotkania poruszone zostały zagadnienia związane z gospodarką odpadami, prawidłową segregacją oraz recyklingiem. Spotkanie zostało poprowadzone przez przedstawicieli firmy Conteko Sp. z o.o.
- **10.05.2025 r.** - Zostały zorganizowane targi **„Ciepło przyszłości”**, na których mieszkańcy mieli możliwość osobiście porozmawiać z producentami pieców spełniających normy uchwały antysmogowej. Byli również producenci pomp ciepła, okien czy firmy oferujące ocieplenie. Targi cieszyły się wielkim zainteresowaniem nie tylko mieszkańców gminy ale również przyjezdnych osób.

Podczas wydarzenia odbyła się:

- prezentacja kotłów rozgazowujących na drewno i pellet o podwyższonym standardzie
- prezentacja pomp ciepła
- prezentacja produktów stolarki okiennej i drzwiowej



- prezentacja termomodernizacji i asortymentu budowlanego
- prezentacja audytów energetycznych
- Punkt Konsultacyjno – Informacyjny Programu Czyste Powietrze





- **31.05.2025 r.** - Dzień dziecka - Ekodoradca prowadził gry i zabawy z dziećmi na tematy ekologiczne. Rozwiązywane były ekologiczne rebusy i zagadki.



- **16.08.2025 r. – 17.08.2025 r.** - akcja informacyjno - edukacyjna dla mieszkańców całej gminy Wierzchosławice podczas imprezy dożynkowej. Podstawowym punktem spotkania z mieszkańcami była odsłona nowego programu Czyste Powietrze, uchwała antysmogowa, oraz dofinansowanie do zbiorników na deszczówkę.



- **19.09.2025 r.** - Ekodoradca wraz z uczniami i nauczycielami Szkoły Podstawowej w Rudce przeprowadzili akcję **sprzątania miejscowości Rudka**. Celem akcji było pokazanie młodym ludziom, że w naturze nie wolno śmiecić, hałasować, niszczyć otoczenia ani stwarzać zagrożenia pożarowego. Każde takie działanie szkodzi środowisku, z którego wszyscy korzystamy. Zaopatrzeni w worki i jednorazowe rękawiczki uczniowie sprząkali tereny wokół drogi serwisowej, a także tereny przyszkolne.



Czynny udział w tej akcji był nie tylko coroczną zbiórką śmieci, ale wspólną lekcją poszanowania środowiska. Przypominał o tym, że kultura jest dorobkiem, wizytówką ludzkości i ważnym elementem kształtującym naszą tożsamość.



- **20.10.2025 r. - akcja informacyjno - edukacyjna** dla uczniów Zespołu Szkół Technicznych w Tarnowie – Mościcach w miejscowości Ostrów w okolicy Małej Elektrowni Wodnej MEW Ostrów. Spotkanie z uczniami obejmowało wiele tematów takich jak: ochrona powietrza, uchwała antysmogowa oraz możliwości jakie daje przystąpienie do programu Czyste Powietrze. Uczniowie oraz nauczyciele chętnie brali udział w dyskusji jak również zadawali bardzo dużo pytań związanych z ochroną środowiska.
- Gmina Wierzchosławice otrzymała dofinansowanie w ramach projektu: „**Wsparcie finansowe dla gminy Wierzchosławice w zakresie zaopatrzenia w zbiorniki na deszczówkę w ramach programu Małopolska deszczówka 2025.**”
 - Całkowity koszt zakupu **74 sztuk** zbiorników na deszczówkę wyniósł **50 412,78 zł.**
 - 25 000,00 zł – dofinansowanie ze środków Województwa Małopolskiego
 - 25 412,78 zł – środki własne z budżetu Gminy Wierzchosławice.
 - Wszystkie zbiorniki na deszczówkę przeznaczone zostały dla mieszkańców gminy.
- Gmina Wierzchosławice otrzymała dotację w ramach **wsparcia samorządów zaopatrujących mieszkańców w kompostowniki** w wysokości **21 992,40 zł brutto** (zakupiono **60 szt.** kompostowników wraz z etykietami).

OPIEKA NAD ZWIERZĘTAMI

Program opieki nad zwierzętami bezdomnymi oraz zapobiegania bezdomności zwierząt na terenie Gminy Wierzchosławice w roku 2025 został zatwierdzony Uchwałą nr X/88/2025 Rady Gminy Wierzchosławice z dnia 24 marca 2025 r. Działania podjęte w ramach realizacji programu przedstawia poniższa tabela:

Zwierzęta bezpieczne		
JEDNOSTKA REALIZUJĄCA	ILOŚĆ	UWAGI
Azyl dla psów i kotów w Tarnowie	23 interwencje	9 przyjętych psów 14 przyjętych kotów
OTOZ Animals	0 interwencji	-
Opieka nad zwierzętami		
Lecznica weterynaryjna	4 zgłoszenia	Zwierzęta ranne w wypadku.
Lecznica weterynaryjna	11 zabiegów	Ilość przeprowadzonych zabiegów kastracji/sterylizacji na zwierzętach bezdomnych, przygarniętych przez mieszkańców.
UG	5 kontroli	Ilość kontroli przeprowadzonych u mieszkańców na zgłoszenia o złym traktowaniu zwierząt.
Padłe zwierzęta		
Małopolska Kolumna Transportu Sanitarnego	13 zgłoszeń	Ilość zgłoszeń związanych z odbiorem i utylizacją padłych zwierząt (7 saren, 2 lisy, 1 łabędź, 2 psy i 1 borsuk).
UG	0 zgłoszeń	Ilość zgłoszeń o padłych zwierzętach, których po udaniu się na miejsce, nie znaleziono. Zostały zabrane przez nieznaną osobę.
UG (PZD, ZDW, GDDKiA)	12 zgłoszeń	Ilość zgłoszeń, które po weryfikacji na miejscu, przekazano do zrealizowania właściwym zarządom dróg.



WYKAZ POMNIKÓW PRZYRODY

Wykaz pomników przyrody (Dane z Centralnego Rejestru Form Ochrony Przyrody - GDOS)

Lp.	Gatunek	Data utworzenia	Akt utworzenia	Miejscowość	Działka	Lokalizacja
1.	Lipa drobnolistna (<i>Tilia cordata</i>) – 2 szt.	10.11.1962	Dec. Rol. IX-3/42/62 PWRN w Krakowie z dn. 10.11.1962r.	Wierzchosławice	139/7	Przy bazie transportowej Nadleśnictwa Dąbrowa Tarnowska
2.	Dąb szypułkowy (<i>Quercus robur</i>) – 1 szt.	18.03.1964	Dec. Rol. IX/3/7/64 PWRN w Krakowie z dn. 18.03.1964r.	Wierzchosławice	139/7	Przy drodze gminnej Krzyż – Las (sąsiedztwo ośrodka Dwudniaki)
3.	Dąb szypułkowy (<i>Quercus robur</i>) – 1 szt.	18.03.1964	Dec. Rol. IX/3/21/64 PWRN w Krakowie z dn. 18.03.1964r.	Wierzchosławice	1389	Teren Parafii Rzymsko - Katolickiej
4.	Topola biała (<i>Populus alba</i>) - 1 szt.	15.05.1995	Rozp. Nr 4/95 Woj. Tarnowskiego z dn. 15.05.1995r. (Dz. Urz. Woj. Tarn. nr 8, poz. 71)	Sieciechowice	137	W międzywalu rzeki Dunajec
5.	Topola biała (<i>Populus alba</i>) - 1 szt.	15.05.1995	Rozp. Nr 4/95 Woj. Tarnowskiego z dn. 15.05.1995r. (Dz. Urz. Woj. Tarn. nr 8, poz. 71)	Komorów	4	W międzywalu rzeki Dunajec
6.	Topola biała (<i>Populus alba</i>) - 1 szt.	22.09.1998	Rozp. Nr 49/98 Woj. Tarnowskiego z dn. 22.09.1998r. (Dz. Urz. Woj. Tarn. nr 19, poz. 238)	Gosławice	420	Teren Klasztoru Sióstr Kanosjanek

INNE FORMY OCHRONY PRZYRODY NA TERENIE GMINY:

- ✓ **Radłowsko – Wierzchosławicki Obszar Chronionego Krajobrazu**, chroniony obecnie na mocy uchwały nr XLVI/713/18 Sejmiku Województwa Małopolskiego z dnia 26 lutego 2018 r. w sprawie Radłowsko – Wierzchosławickiego Obszaru Chronionego Krajobrazu (Dz. Urz. Woj. Małop. z dnia 8 marca 2018r., poz. 1703), zmienionej Uchwałą Nr X/113/19 Sejmiku Województwa Małopolskiego z dnia 17 czerwca 2019r. (Dz. Urz. Woj. Małop. z dnia 4 lipca 2019r., poz. 5018)
- ✓ **Obszar Natura 2000 Dolny Dunajec PLH120085**. Zgodnie z Planem zadań ochronnych dla obszaru Natura 2000 Dolny Dunajec PLH120085 ustanowionym Zarządzeniem Regionalnego Dyrektora Ochrony Środowiska w Krakowie z dnia 4 września 2014r. (Dz. Urz. Woj. Małop. z 2014r. poz. 4920, ze zm.), za przedmioty ochrony obszaru uznane zostały: siedlisko przyrodnicze pionierska roślinność na kamieńcach górskich potoków [3220] oraz następujące gatunki ryb i ich siedliska: boleń [1130], brzanka [1138], głowacz białopłetwy [1163] i minóg strumieniowy [1096]. Do najistotniejszych istniejących i/lub potencjalnych zagrożeń zidentyfikowanych dla obszaru należą: regulowanie



(prostowanie) koryt rzecznych; prace hydrotechniczne, które zmieniają geometrię koryta, zmieniają strukturę podłoża, likwidują naturalne formy erozyjne i odsypiskowe (np. łachy), modyfikują przepływ wody w korycie, zmieniają stan brzegów i uniemożliwiają naturalny przebieg procesów formujących morfologię koryta; pozyskiwanie żwiru z koryta rzeki i kamieńców prowadzone nielegalnie lub w ramach powszechnego bądź szczególnego korzystania z wód; poruszanie się pojazdami spalinowymi po kamieńcach i korycie rzeki z różnych przyczyn (nielegalny pobór żwiru, rekreacja, wędkarstwo, off-road); progi stanowiące bariery migracyjne; pogorszenie jakości i podniesienie poziomu żyzności wody na skutek odprowadzania nieoczyszczonych ścieków bytowych i wyrzucania odpadów z gospodarstw domowych.

GOSPODARKA WODNO-KANALIZACYJNA

❖ sieć wodociągowa

Na terenie gminy zlokalizowane są ujęcia wód podziemnych:

- na działce nr 220/5 w miejscowości Wierzchosławice (studnie S-1, S-2, S-3)
- na działce nr 220/7 w miejscowości Wierzchosławice (studnia S-4)
- na działce nr 220/13 w miejscowości Wierzchosławice (studnia S-5)

- długość sieci wodociągowej: **99,25 km**
- liczba przyłączonych budynków: **3030**

(stan na 31.12.2025 r.)

❖ sieć kanalizacyjna

- długość sieci kanalizacyjnej: **188,11 km**
- liczba przyłączonych budynków: **3024**
- liczba zbiorników bezodpływowych: **69**
- liczba przydomowych oczyszczalni ścieków: **11**
- ilość ścieków odprowadzanych zbiorczym systemem kanalizacyjnym kanalizacyjnej: **321 937 m³/r**, taborom asenizacyjnym: **2102,82 m³/r**

(stan na 31.12.2025 r.)

Ścieki z terenu gminy odprowadzane są do: Tarnowskie Wodociągi Sp. z o.o. Zakład Oczyszczania Ścieków w Tarnowie ul. Czysta 14, Główna Przepompownia Ścieków w Niedomicach ul. Kolejowa 10, Rejonowe Przedsiębiorstwo Wodociągów i Kanalizacji Sp. z o.o. (przepompownia ścieków w Zakrzowie).



GMINNA KOMUNIKACJA ZBIOROWA

W 2025 r. obowiązywało porozumienie zawarte pomiędzy Gminą Wierzchosławice a Gminą Miasta Tarnowa na przejęcie zadania obejmującego organizację publicznego transportu zbiorowego na liniach komunikacyjnych nr 100, 102 i 104. Kwota dotacji wyniosła 1 142 141,36 zł.

Długość linii tam i powrót:

- linia 100 – 19 km (w tym na terenie gminy 18,8km)
- linia 102 – 25,9 km (w tym na terenie gminy 21,7km)
- linia 104 – 29,39 km (w tym na terenie gminy 25,7km)

Operatorem obsługującym było *Miejskie Przedsiębiorstwo Komunikacyjne Sp. z o.o. w Tarnowie*.

LICZBA PASAŻERÓW W KORZYSTAJĄCYCH W KOMUNIKACJI ZBIOROWEJ (DANE MPK SP. Z O.O.)

Miesiąc 2025 r.	Linia 100	Linia 102	Linia 104	Suma
styczeń	1754	1665	1279	4698
luty	2033	1465	1331	4829
marzec	2055	1557	1645	5257
kwiecień	2032	1630	1868	5530
maj	1996	1506	1641	5143
czerwiec	1646	1474	1458	4578
lipiec	870	740	821	2431
sierpień	817	677	950	2444
wrzesień	2339	1972	2398	6709
październik	2519	2066	2430	7015
listopad	2195	1694	2101	5990
grudzień	2027	1584	2005	5616
Suma	22 283	18 030	19 927	60 240



VII. BEZPIECZEŃSTWO PUBLICZNE I OCHRONA PRZECIWPOŻAROWA

POLICJA

Na terenie gminy zlokalizowany jest **Posterunek Policji w Wierzchosławicach**, który swoim zasięgiem terytorialnym obejmuje teren całej gminy. Działania miejscowej Policji są również wspierane przez innych dzielnicowych oraz funkcjonariuszy Ognia Patrolowo - Interwencyjnego Komisarjatu Policji Tarnów - Zachód oraz Komendy Miejskiej Policji w Tarnowie.

W **2025 roku** na terenie Gminy Wierzchosławice odnotowano **79** zgłoszonych zdarzeń przestępczych co stanowi spadek o **4** przestępstwa w stosunku do roku **2024**.

KATEGORIA PRZESTĘPSTW	zgłoszone 2024 rok	zgłoszone 2025 rok	Różnica
Rozbój, wymuszenie rozbójnicze	2	0	-2
Bójka, pobicie, uszkodzenie ciała	4	1	-3
Włamania - ogółem	4	9	+5
Kradzieże - ogółem	5	8	+3
Uszkodzenie mienia	2	1	-1
Inne przestępstwa	66	60	-6
OGÓŁEM	83	79	-4

Z przedstawionego zestawienia wynika, że na terenie gminy Wierzchosławice do najczęściej popełnianych przestępstw w roku 2025 należały **włamania, kradzieże i inne przestępstwa**.



W 2025 r. na drogach naszej gminy ruch odbywał się stosunkowo bezpiecznie, nikt nie zginął, 3 osoby zostały ranne, doszło do 3 wypadków i 85 kolizji.

MIEJSCOWOŚĆ	WYPADKI	ZABICI	RANNI	KOLIZJE
WIERZCHOSŁAWICE	3	0	3	44
SIECIECHOWICE	0	0	0	0
RUDKA	0	0	0	7
OSTRÓW	0	0	0	1
MIKOŁAJOWICE	0	0	0	2
ŁĘTOWICE	0	0	0	11
KOMORÓW	0	0	0	3
KĘPA BOGUMIŁOWICKA	0	0	0	2
GOSŁAWICE	0	0	0	6
BOGUMIŁOWICE	0	0	0	9
BOBROWNIKI MAŁE	0	0	0	0

W ramach służb i wykonywanych zadań na terenie Gminy Wierzchosławice policjanci dokonywali **zatrzymania kierujących w stanie nietrzeźwości** (wynik badania na zawartość alkoholu powyżej 0,5 ‰) oraz kierujących **w stanie po użyciu alkoholu** (wynik badania na zawartość alkoholu w przedziale 0,2 ‰ - 0,5 ‰).

KATEGORIA	2024 rok	2025 rok	Wzrost
NIETRZEŻWYCH KIERUJĄCYCH art. 178 a Kodeksu Karnego KIERUJĄCYCH W STANIE PO UŻYCIU ALKOHOLU art. 87 § 1 Kodeksu Wykroczeń, art. 87 § 1a Kodeksu Wykroczeń	14	20	+6



W okresie od 1 stycznia 2025 roku do 31 grudnia 2025 roku na terenie Gminy Wierzchosławice policjanci przeprowadzili łącznie **449 interwencji**, natomiast w 2024 roku **411 interwencji** i jest to **wzrost o 38 interwencji**.

RODZAJ INTERWENCJI	2024 rok	2025 rok	Różnica
INTERWENCJE ZWIĄZANE Z PRZEMOCĄ DOMOWĄ	54	59	+5
INNE INTERWENCJE	357	390	+33
OGÓŁEM INTERWENCJI	411	449	+38

W trakcie podejmowanych interwencji domowych związanych ze stosowaniem przemocy psychicznej, fizycznej czy innego rodzaju przemocy dzielnicowy Posterunku Policji w Wierzchosławicach wdrażał procedurę „**Niebieskiej Karty**”, a następnie za jego pośrednictwem i pracowników Gminnego Ośrodka Pomocy Społecznej realizowane były czynności związane z eliminacją przemocy. W okresie od 1 stycznia do 31 grudnia 2025 roku takich procedur wdrożonych zostało **18**, natomiast w analogicznym okresie w 2024 roku: **4**.

W roku 2025 na terenie Gminy Wierzchosławice były **2 zgłoszenia** dotyczące porzucenia śmieci na terenie Wierzchosławic i Kępy Bogumiłowickiej, które zostały usunięte przez pracowników gminy. Ponadto było **15 zgłoszeń** dotyczących spalania śmieci, które nie zostały potwierdzone. W 4 przypadkach pobrano próbki do badania, które nie potwierdziły spalania materiałów niebezpiecznych. Nadmienić należy, iż w każdym zgłoszonym przypadku o podanej tematyce następuje kontrola przez Policję i pracowników Urzędu Gminy Wierzchosławice.

W 2025 roku w pełnym zakresie funkcjonowała **Krajowa Mapa Zagrożeń Bezpieczeństwa**, gdzie mieszkańcy mogą poprzez stronę internetową po wybraniu ikony graficznej symbolizującej dane zagrożenie - wskazać na mapie gdzie takie zagrożenie występuje, jak również wskazać godzinę i dni tygodnia w których występuje zagrożenie. Na terenie sołectw obsługiwanych przez Posterunek Policji Wierzchosławice w roku 2024 odnotowano 165 zgłoszeń, natomiast **w roku 2025** odnotowano **146** zgłoszeń (w tym 12 żart/pomyłka). W przeważającej ilości były to zgłoszenia dotyczące: przekraczania dozwolonej prędkości, nieprawidłowego parkowania oraz niewłaściwej infrastruktury drogowej.

W ramach szeroko pojętej profilaktyki dzielnicowi Posterunku Policji w Wierzchosławicach przeprowadzili **133 spotkania** w formie zorganizowanej z młodzieżą, osobami funkcyjnymi, mieszkańcami, seniorami i innymi podmiotami na terenie Gminy Wierzchosławice, podczas których



omawiali zagadnienia dotyczące unikania zagrożeń. W trakcie spotkań udzielali instrukcji o sposobach zabezpieczenia obiektów, ostrzegali mieszkańców o **możliwości próby oszustwa** na tzw. „Wnuczka”, czy też odpowiedniego zachowania mieszkańców w sytuacjach zagrożenia. W ramach spotkań z młodzieżą i najmłodszymi mieszkańcami gminy Wierzchosławice omawiane były zasady bezpieczeństwa pieszego uczestnika ruchu drogowego.

Dzielnicy aktywnie uczestniczyli również w działaniach w ramach prowadzonych programów: **„Bezpieczna droga do szkoły“**, gdzie z rozpoczęciem roku szkolnego dzielnicowy rozpoczął szeroką profilaktykę edukacyjną, w placówkach oświatowych na terenie gminy Wierzchosławice. Ponadto realizował działania: **„Bezpieczne Ferie“**, **„Bezpieczne Wakacje“** oraz **„Bezpieczny Senior“**. W zakresie tych działań przeprowadzane były prelekcje edukacyjno - informacyjne w szkołach na temat zagrożeń wśród młodzieży między innymi: przemocy, używania środków odurzających - narkotyków, dopalaczy, alkoholu, przestępczości wśród nieletnich i innych. Kierownik i dzielnicowy angażowali się również w działania **„Alkohol Nieletnim Dostęp Zabroniony“**, mające na celu ujawnianie i eliminowanie sprzedaży alkoholu osobom nieletnim, jak również kontrole posiadania koncesji uprawniającej do sprzedaży alkoholu.

STRAŻ POŻARNA

Zabezpieczenie przeciwpożarowe Gminy Wierzchosławice stany osobowe i wyposażenie

Stan osobowy Strażaków Ochotniczych Straży Pożarnych w Gminie Wierzchosławice na 31.12.2025 r. przedstawia się następująco:

- Ogólna liczba wszystkich członków OSP – **335**, w tym:

- członkowie JOT (Jednostka Operacyjno -Taktyczna) – **188**, w tym kobiety - **13**
- członkowie w wieku 18-65 lat – **278**, w tym **38** kobiet
- młodzieżowe drużyny pożarnicze MDP – **8** drużyn
- ogólna liczba członków MDP – **134**, dziewczyny - **50** i chłopcy - **84**

Na terenie Gminy Wierzchosławice funkcjonuje **8 jednostek** Ochotniczych Straży Pożarnych, dwie z pośród nich to jednostki włączone do Krajowego Systemu Ratowniczo-Gaśniczego KSRG, są to:

- OSP KSRG Wierzchosławice
- OSP KSRG Łętowice.

Jednostkami współdziałającymi z KSRG jest **6** OSP i są to:

- OSP Bobrowniki Małe,
- OSP Bogumiłowice,
- OSP Gosławice,



- OSP Komorów,
- OSP Mikołajowice
- OSP Rudka.

Siły i Środki, jakimi dysponują jednostki OSP z terenu Gminy Wierzchosławice to:

Samochody Bojowe:

- Ciężkie Samochody Gaśnicze GCBA – **1 szt.**
- Średnie Samochody Gaśnicze GBA – **7 szt.**
- Lekkie Samochody Gaśnicze GLBA – **2 szt.**
- Lekkie Samochody Gaśnicze z pompą GLM – **3 szt.**
- Lekki Samochód Ratownictwa Technicznego SLRT – **1 szt.**
- Lekkie Samochody Operacyjno - Kwatermistrzowskie – **4 szt.**

Specjalistyczny Sprzęt ratowniczy:

- Zestawy Ochrony Dróg Oddechowych ODO – **20 kpl.**

(Wierzchosławice – 6; Łętowice – 4; Rudka – 2; Gosławice – 2; Bogumiłowice – 2; Mikołajowice – 4)

- Defibrylatory AED na wozach bojowych – **5 szt.**
- AED na Budynekach – **2 szt.** (OSP Komorów, OSP Bogumiłowice)
- AED na budynekach użyteczności publicznej – **4 szt.** (UG, CKWP, świetlica Ostrów oraz Biblioteka Bobrowniki Małe)
- Zestawy Hydrauliczne ratownictwa technicznego – **5 kpl.**
- Agregaty prądotwórcze – **12 szt.**
- Agregaty prądotwórcze 20 kVA z osprzętem – **1 kpl.**
- Pompa dużej wydajności 11 000 l/min. – **1 szt.**
- Pompy szlamowe – **15 szt.**
- Pompy Pływające – **5 szt.**
- Pompy elektryczne zanurzeniowe – **4 szt.**
- Motopompy pożarnicze – **2 szt.**
- Piły do cięcia drewna – **15 szt.**
- Piły do cięcia betonu i stali – **5 szt.**
- Wentylatory oddymiające – **3 szt.**
- Ponton z silnikiem zaburtowym – **1 kpl.**
- Łódź z silnikiem zaburtowym – **3 kpl.**
- Opryskiwacze spalinowe – **3 szt.**
- Pojazd specjalny typu QUAD – **2 szt.** (1 Quad z przyczepką z modułem gaśniczym)



W roku 2025 w ramach dofinansowania z Rządowego Programu Ochrony Ludności i Obrony Cywilnej na lata 2025-2026 OLiOC Gmina Wierzchosławice zakupiła i przekazała do Ochotniczych Straży Pożarnych:

- Namiot Pneumatyczny na przyczepce – **1 kpl.**
- Agregaty prądowórcze 20 kVA z osprzętem – **2 kpl.**
- Zestawy Hydrauliczne ratownictwa technicznego – **2 kpl.**
- Przyczepka do transportu zbiornika na wodę – **1 szt.**
- Radiotelefony cyfrowe nasobne – **20 szt.**
- Odzież ochronną – **75 kpl.**

Szkolenia, prewencja, popularyzacja ochrony przeciwpożarowej i działania humanitarne

W roku 2025 łącznie **33** strażaków ratowników OSP wzięło udział w różnego rodzaju szkoleniach organizowanych przez Państwową Straż Pożarną.

- **Dwanaścioro** z nich ukończyło szkolenie podstawowe strażaka ratownika OSP tym samym otrzymali Oni prawo udziału w działaniach ratowniczych i akcjach ratowniczych byli to druhowie z Bogumiłowic, Rudki, Komorowa, Gosławic, Łętowic i Mikołajowic.
- Kolejnych **siedmiu druhow** z Łętowic i Gosławic ukończyło Szkolenie Kierującego Działaniami Ratowniczymi dla strażaka ratownika OSP.
- **Czternaścioro strażaków** złożyło egzamin tzw. Recertyfikacyjny i uzyskało tytuł ratownika.

Ćwiczenia i wydarzenia w ciągu roku

— **W dniu 22 lutego 2025 r.** na zamrzniętym akwenu w m. Wierzchosławice - Dwudniaki zostały przeprowadzone **ćwiczenia z działań ratowniczych na akwenach wodnych pokrytych lodem.** Organizatorem ćwiczeń była Komenda Miejska PSP w Tarnowie przy współudziale Urzędu Gminy w Wierzchosławicach i Zarządu Oddziału Gminnego ZOSP RP w Wierzchosławicach. Oprócz jednostek OSP z terenu Gminy Wierzchosławice tj. OSP Wierzchosławice, OSP Bogumiłowice, OSP Mikołajowice, OSP Gosławice, OSP Rudka, OSP Bobrowniki Małe i OSP Komorów, w ćwiczeniach udział wzięły jednostki Ochotniczych Straży Pożarnych z terenu Powiatu Tarnowskiego a mianowicie: OSP Skrzyszów, OSP Wielka Wieś, OSP Rzuchowa i OSP Wietrzychowice.

Celem ćwiczeń było praktyczne sprawdzenie przygotowania jednostek PSP oraz OSP z terenu gmin Wierzchosławice oraz OSP z terenu powiatu do podjęcia działań ratowniczych na akwenach wodnych pokrytych lodem, sprawdzenie funkcjonowania organizacji łączności na terenie ćwiczeń i pozorowanych działań ratowniczych oraz organizacji i procedur wzajemnej współpracy jednostek ochrony przeciwpożarowej oraz służb odpowiedzialnych za bezpieczeństwo.



- **W dniu 15 lipca 2025 r.** druhowie z: OSP Wierzchosławice, OSP Gosławice, OSP Bogumiłowice i OSP Mikołajowice wzięli udział w ćwiczeniach „**OSTRÓW 2025**” na rzece Dunajec organizowanych przez Komendę Miejską PSP w Tarnowie. Oprócz naszych strażaków w ćwiczeniach udział wzięły zastępy z jednostek ratowniczo - gaśniczych Komendy Miejskiej PSP w Tarnowie oraz jednostki OSP z terenu powiatu tarnowskiego: Bobrowniki Wielkie, Dębina Łętowska, Łukanowice i Wielka Wieś.

Ponad 50 strażaków doskonalilo umiejętności w zakresie bezpieczeństwa działań, procedur kwalifikowanej pierwszej pomocy wobec osób tonących oraz technik ratowniczych stosowanych na rzekach i zbiornikach wodnych. Sprawdzano sprzęt poszczególnych jednostek, możliwości wodowania łodzi, prowadzono łączność radiową i przećwiczano podjęcie poszkodowanego z wody przy użyciu koła ratunkowego. Na zakończenie uczestnicy zapoznali się z infrastrukturą Małej Elektrowni Wodnej na Dunajcu.

- **24 lipca 2025 r.** na rzece Dunajec odbyły się praktyczne manewry z zakresu ratownictwa chemiczno-ekologicznego na wodach płynących, których organizatorem była KM PSP w Tarnowie. Głównym elementem ćwiczeń było sprawienie zapory sztywnej pomostowej, która służy do ograniczenia rozprzestrzeniania się zanieczyszczeń na powierzchni wody.

W działaniach uczestniczyły dwa zastępy z JRG 1 w Tarnowie oraz Ochotnicza Straż Pożarna KSRG Wierzchosławice i OSP KSRG Zakrzów.

- **We wszystkich placówkach szkolnych** na terenie Gminy Wierzchosławice zostały zarządzane i zorganizowane przez Dyrekcję poszczególnych szkół **próbne ewakuacje** podczas których wszyscy uczniowie, nauczyciele oraz personel szkolny mogli przećwiczyć praktyczne sprawdzenie organizacji oraz warunków ewakuacji z całego obiektu.

- **W miesiącu maju 2025** - jak co roku, w ramach popularyzacji ochrony przeciwpożarowej została zorganizowana i przeprowadzona akcja pod nazwą „**Dni Otwartych Remiz**” - każda jednostka OSP w ramach statutowego zadania własnego zorganizowała i przeprowadziła spotkanie z młodzieżą, dziećmi. Osoby które przybyły na spotkania, dzieci oraz młodzież mogli zapoznać się z pracą strażaków, warunkami w jakich pracują i ze sprzętem który jest wykorzystywany do działań ratowniczo-gaśniczych.

- **28 czerwca 2025 r.** w Rudce odbyły się uroczystości **jubileuszu 120 – lecia działalności Ochotniczej Straży Pożarnej w Rudce** połączone z Obchodami Gminnego Dnia Strażaka

po mszy św. w Kościele Parafialnym w Rudce nastąpił przemarsz pododdziałów i zaproszonych gości pod remizę gdzie odbył się uroczysty apel.



Finansowanie OSP

Z budżetu Gminy Wierzchosławice w roku 2025 na utrzymanie gotowości bojowej jednostek OSP z terenu gminy zostało wydane łącznie: **496 396.00 zł**, w tym między innymi:

- ✓ Zakupy sprzętu, materiałów, paliwo – 95 448,00 zł
- ✓ Fundusz Soleccki – 67 042,50 zł
- ✓ Ekwiwalenty – 31 798,00 zł
- ✓ Badania lekarskie - 16 900,00zł
- ✓ Media doprowadzone do budynków – ponad 87 455,00 zł
- ✓ Przegląd i badania techniczne i serwisowe – 62 000,00 zł
- ✓ Realizacja umów Kierowcy - Konserwatorzy – 42 00,00 zł
- ✓ Paliwo – 21 608,00 zł

Łącznie z dotacjami - wydatki na Ochronę Przeciwpożarową w Gminie Wierzchosławice wyniosły: $496\,396.00 + 60\,000.00 = \mathbf{556\,396.00\ zł}$.

Ponadto w ramach realizacji **Programu Ochrony Ludności i Obrony Cywilnej na lata 2025-2026** Gmina Wierzchosławice - w ramach pozyskanych środków pieniężnych otrzymanych jako dotacja celowa na realizację zadań bieżących, zakupów inwestycyjnych i inwestycji budowlanych - zakupiła lub zrealizowała usługi za **937 000,000 zł brutto** z czego do OSP trafił sprzęt za **519 000,00 zł**, co daje łącznie **1 075 396,00 zł** wydatków na ochronę przeciwpożarową.

Działania OSP w roku 2025 - fotografie









Działania ratownicze w 2025 roku

W skali Gminy Wierzchosławice nastąpił niewielki **wzrost ilości wyjazdów - w porównaniu do roku 2024**. Wzrosła ilość wyjazdów do pożarów i miejscowych zdarzeń, **spadek nastąpił natomiast w alarmach fałszywych**. Statystyki jednoznacznie pokazują, jak istotną rolę w systemie bezpieczeństwa Gminy Wierzchosławice odgrywają wszystkie jednostki Ochotniczych Straży Pożarnych.



Statystyka wyjazdów do zdarzeń jednostek OSP z terenu Gminy Wierzchosławice:

OGÓLNIE GMINA WIERZCHOSŁAWICE									
		P	MZ	AF	Razem P+MZ+AF	CZ	WG	PZR	Razem
1	OSP ŁĘTOWICE	7	17	1	25	0	11	0	36
2	OSP WIERZCHOSŁAWICE	18	69	8	95	4	22	0	121
3	OSP Bobrowniki Małe	0	0	0	0	1	12	0	13
4	OSP Bogumiłowice	2	7	0	9	2	15	0	26
5	OSP Gosławice	5	6	1	12	2	12	0	26
6	OSP Komorów	2	1	0	3	1	8	0	12
7	OSP Mikołajowice	3	9	2	14	2	12	0	28
8	OSP Rudka	2	8	1	11	1	8	0	20
	RAZEM	39	117	13	169	13	100	0	282

P- pożar MZ - miejscowe zagrożenie AF – alarm fałszywy

Działalność społeczna

Oprócz typowych działań ratowniczo-gaśniczych druhowie jednostek Ochotniczych Straży Pożarnych z terenu naszej Gminy realizowali **wyjazdy tzw. gospodarcze** które z polecenia i za zgodą Wójta Gminy były wykonywane na terenie Gminy, wyjazdy te nie mogą być zaliczane jako akcje ratowniczo – gaśnicze, ale mają również charakter działań w których jest udzielanie **pomocy mieszkańcom i w stanach zagrożenia**. Do tego rodzaju zdarzeń zaliczyć należy między innymi:

- ✦ zabezpieczenie uroczystości patriotycznych
- ✦ zabezpieczenie oficjalnych wizyt
- ✦ udział w uroczystościach religijnych



- ✦ zabezpieczenie imprez sportowych (biegi, rajdy itp.)
- ✦ usuwanie gniazd agresywnych owadów z obiektów użyteczności publicznej
- ✦ pokazy i prelekcje
- ✦ udział w ewakuacjach

Dużą aktywność strażaków pozaoperacyjną można było również dostrzec podczas **udziału reprezentacji poszczególnych OSP z pocztami sztandarowymi** w uroczystościach patriotyczno-religijnych oraz w zakresie pomocy w organizacji i zabezpieczeniu tych uroczystości, ich nieodzowna pomoc widoczna była również podczas zabezpieczania i pomocy w organizacji imprez plenerowych, festynów, dożynek, oraz podczas wizyt delegacji rządowych.

Na duże słowa uznania zasługuje również stała współpraca OSP Wierzchosławice z GOPS-em Wierzchosławice podczas dystrybucji żywności dla osób potrzebujących z terenu naszej Gminy oraz współpraca pozostałych jednostek ochrony przeciwpożarowej z GCK, Szkołami Podstawowymi i innymi podmiotami na terenie Gminy Wierzchosławice.



VIII. OCHRONA ZDROWIA

OPIEKA ZDROWOTNA

Na terenie gminy działają dwie niepubliczne jednostki: **Centrum Zdrowia Tuchów w Wierzchosławicach** i **Rodzinna Przychodnia SKOMED w Ostrowie**.

Centrum Zdrowia Tuchów prowadzi w wydzierżawionym budynku w Wierzchosławicach działalność medyczną, przede wszystkim mającą na celu zapewnienie mieszkańcom Gminy Wierzchosławice realizację świadczeń zdrowotnych w ramach ubezpieczenia zdrowotnego w zakresie ambulatoryjnej opieki zdrowotnej, podstawowej opieki zdrowotnej, leczenia stomatologicznego, rehabilitacji leczniczej oraz w zakresie zdrowia psychicznego i leczenia uzależnień.

Centrum Zdrowia Tuchów zapewnia realizację świadczeń zdrowotnych udzielanych przez zlikwidowany SGZOZ w Wierzchosławicach nieprzerwanie, bez istotnego ograniczenia ich dostępności, warunków udzielania i jakości, na rzecz mieszkańców objętych ubezpieczeniem zdrowotnym z terenu Gminy Wierzchosławice.

W wynajętych pomieszczeniach w Wierzchosławicach Centrum Zdrowia Tuchów prowadzi działalność leczniczą obejmującą udzielanie następujących świadczeń zdrowotnych:

- podstawowa opieka zdrowotna, w zakresach :
 - lekarz podstawowej opieki zdrowotnej
 - lekarz podstawowej opieki zdrowotnej dla dzieci
 - pielęgniarka podstawowej opieki zdrowotnej
 - położna środowiskowo-rodzinna
 - pielęgniarka medycyny szkolnej
 - świadczenia w gabinecie zabiegowym oraz punkcie szczepień
- leczenie stomatologiczne,
- ambulatoryjna opieka specjalistyczna,
- rehabilitacja lecznicza,
- badania diagnostyczne (ultrasonograficzne):
- opieka psychiatryczna i leczenie uzależnień.

Ponadto Centrum Zdrowia Tuchów sp. z o.o. zapewnia pacjentom kompleksową opiekę medyczną. W ramach posiadanych pracowni diagnostycznych (m in. całodobowe laboratorium analityczne,



pracownię rentgenodiagnostyki, pracownię USG, pracownię tomografii komputerowej TK, pracownię kardiologiczną, pracownię endoskopową, spirometryczną, audiometryczną i inne) CZT zapewnia pacjentom kompleksową dostępność do badań diagnostycznych.

Ponadto, pacjenci z terenu Gminy Wierzchosławice i nie tylko mają możliwość skorzystania bezpłatnie (w ramach kontraktu z NFZ) z usług wielu poradni specjalistycznych, a także oddziałów szpitalnych mieszczących się w siedzibie CENTRUM ZDROWIA TUCHÓW Sp. z o.o. w Tuchowie, przy ul. Szpitalnej 1, ul. Rynek 22 oraz ul. Mickiewicza 36, ul. Tarnowskiej 34.

Liczba pacjentów zadeklarowanych do Lekarza Podstawowej Opieki Zdrowotnej, Pielęgniarki Podstawowej Opieki Zdrowotnej, Położnej Podstawowej Opieki Zdrowotnej w Wierzchosławicach w poszczególnych miesiącach 2025 r.:

Lp.	Miesiąc	Liczby osób zapisanych do lekarzy POZ	Liczby osób zapisanych do pielęgniarki POZ	Liczby osób zapisanych do położnej POZ
1.	Styczeń	4346	4653	2204
2.	Luty	4344	4644	2208
3.	Marzec	4355	4648	2215
4.	Kwiecień	4356	4661	2225
5.	Maj	4368	4673	2230
6.	Czerwiec	4370	4671	2231
7.	Lipiec	4378	4671	2224
8.	Sierpień	4366	4650	2216
9.	Wrzesień	4366	4638	2212
10.	Październik	4371	4646	2213
11.	Listopad	4372	4627	2209
12.	Grudzień	4366	4625	2213

W 2025 r. Centrum Zdrowia Wierzchosławice zrealizowało przy udziale Gminy Wierzchosławice i Starostwa Powiatowego w Tarnowie w placówce w Wierzchosławicach „Program polityki zdrowotnej dotyczącego profilaktyki zakażeń meningokokowych w Małopolsce na lata 2020-2027”, dotyczący wykonaniu szczepień ochronnych dzieci do lat 2, przeciwko zakażeniom meningokokowym typu B. Zaszczepiono łącznie **14** dzieci 18 dawkami.

W 2025 r. zrealizowano „Program Polityki Zdrowotnej szczepień przeciwko krztuścowi”, polegający na wykonaniu szczepień ochronnych osób w 19 roku życia. Przeciwko krztuścowi zaszczepiono łącznie **27 osób**.



Od 2023 r. w Wierzchosławicach działa **Centrum Zdrowia Psychicznego**. Jest to miejsce, gdzie można otrzymać szybką, bezpłatną pomoc, bez konieczności posiadania skierowania czy umawiania się na wizytę. Oferowana pomoc jest dopasowana do indywidualnych potrzeb pacjenta i może obejmować wizyty w poradniach, udział w oddziałach dziennych, jak również wsparcie zespołu leczenia środowiskowego, którzy odwiedzają pacjenta w domu, pomagając zarówno jemu, jak i jego rodzinie. Specjaliści opracowują indywidualny plan leczenia, uwzględniając kontakt z osobą, która przeżywa kryzys psychiczny. Centrum Zdrowia Psychicznego jest przeznaczone dla osób pełnoletnich, powyżej 18. roku życia. Ze wsparcia psychicznego może skorzystać każda osoba. **Punkt Zgłoszeniowo-Koordynacyjny w Wierzchosławicach jest czynny całodobowo.**

Kto może skorzystać z Centrum Zdrowia Psychicznego?

- ✓ Osoby, które doświadczają problemów związanych ze zdrowiem psychicznym takich jak depresja, lęki, zaburzenia odżywiania, uzależnienia, zaburzenia afektywne, zaburzenia nastroju, zaburzenia snu, izolacja społeczna itp.
- ✓ Osoby przechodzące przez trudności życiowe, takie jak rozwód, utrata pracy, utrata bliskich, przemoc domowa.
- ✓ W każdej chwili, gdy osoba odczuwa problemy emocjonalne, psychiczne lub zachowawcze, warto skonsultować się z centrum zdrowia psychicznego, aby uzyskać odpowiednie wsparcie, diagnozę i terapię.

W 2025 r. udzielono **4270 porad** w Poradni Zdrowia Psychicznego, **334 porady** w Poradni Psychologicznej, odbyło się **4694 wizyt środowiskowych** oraz **1804 porad** w Poradni Leczenia Uzależnień. W Oddziale Psychiatrii Diennej świadczeń udzielono **82 pacjentom**.

PROFILAKTYKA UZALEŻNIEŃ

W 2025 roku w ramach realizacji Gminnego Programu Profilaktyki, Rozwiązywania Problemów Alkoholowych, Przeciwdziałania Narkomanii oraz Uzależnieniom Behawioralnym na lata w Gminie Wierzchosławice w 2022-2025 przeprowadzone zostały następujące działania:

- 1) Konkurs profilaktyczny dla uczniów na film edukacyjny, plastyczny i wiedzy - **1 493,95 zł**
- 2) Warsztaty profilaktyczne dla uczniów prowadzone przez specjalistów Akademii Pozytywnej Profilaktyki i Terapii Uzależnień w Krakowie - **5 999,85 zł**
- 3) Edukacja zdrowotna i profilaktyka uzależnień poprzez organizowanie happeningu oraz biegu pn." Tropem Wilczym" - **6 999,70 zł**
- 4) Diagnoza Problemów Społecznych - **3 900,00 zł**



- 5) Warsztaty profilaktyczne dla uczniów Szkoły Podstawowej w Ostrowie - **1 548,00 zł**
- 6) "X Nocny Bieg Pamięci Żołnierzy Wyklętych im cc plk Adama Boryczki" - **7 000,00 zł**
- 7) VIII Gminny Konkurs - "Mistrz Pięknego Czytania" - **1 477,71 zł**
- 8) Organizacja 2 turnusów dla dzieci i młodzieży "Wakacje z Bogiem 2025. Profilaktycznie i bezpiecznie" - **5 000,00 zł**
- 9) Cykl zajęć na rzecz profilaktyki poprawiających kondycję psychiczną i fizyczną u dzieci z kl. 1-3 pn."Robale rozrabiają" - **3 483,26 zł**
- 10) XII Gminny Konkurs Języka Angielskiego - **1 499,89 zł**
- 11) Zakup materiałów profilaktycznych dla mieszkańców Gminy Wierzchosławice - **1 350,00 zł**
- 12) Usługa edukacyjno- szkoleniowa 2 nauczycieli w SP Rudka – Program - Unplugged Program - **2 400 ,00 zł**
- 13) Konferencja skierowana dla rodziców pn. "Zaloguj się do świata dziecka - zanim zrobi to hejt" - **4 939,68 zł**
- 14) Wyjazd uczniów do Krakowa z przeprowadzeniem prelekcji profilaktycznej - **2 275,12 zł.**
- 15) Turniej piłki siatkowej dla dzieci pn.„Wybieram sport zamiast używek” - **1 410,00 zł**
- 16) Dotacja na zorganizowanie Dnia Dziecka w GCK - **10 0000,00 zł**
- 17) Konkurs Plastyczny dla dzieci XIV edycji pn. „Jak bóbr nad stawem zamieszkał” - **3 000,00 zł**
- 18) Jubileusz 800- lecia Łętowic – zajęcia profilaktyczne dla mieszkańców - **5 000,00 zł**
- 19) Zajęcia na temat negatywnych skutków stosowania używek i jazdy pod wpływem alkoholu podczas Memoriału im. W. Kocąba - **4 980,80 zł**
- 20) Półkolonia dla 80 dzieci z Gminy Wierzchosławice z uwzględnieniem profilaktyki - **12 100,00 zł**
- 21) Konkurs plastyczny o tematyce antyalkoholowej - **1 000, 00 zł**
- 22) II Międzyszkolny Plener Malarski pn. "Wakacje oczami dzieci" - **1 511,02 zł**
- 23) Konkurs o tematyce profilaktycznej - **1 899,67 zł**
- 24) Konkurs plastyczny pn. „STOP alkoholowi – wybieram sport” - **3 000,00 zł**
- 25) Zakup defibrylatora - **8 500, 00 zł**
- 26) Umowa z Centrum Działań Profilaktycznych- szkolenie sprzedawców napojów alkoholowych wraz z tajemniczym klientem - **2 750,00 zł**
- 27) Piknik promujący zdrowy styl życia wśród mieszkańców – Sołectwo Gosławice - **2 000,00 zł**



- 28) Piknik promujący zdrowy styl życia wśród mieszkańców–KGW w Bobrownikach Małych -
1 996,73 zł
- 29) Obóz dla 4 dzieci z uwzględnieniem profilaktyki - **8 760,00 zł**
- 30) Stowarzyszenie Inicjatywy Społeczne - Organizacja biegu pn. XI Zielona Wierzchosławicka Dycha” - **5 000,00 zł**
- 31) Wydarzenie pn.: Zakończenie Wakacji z Sołectwem Ostrów i Gminnym Centrum Kultury” -
1 996,15 zł
- 32) Materiały profilaktyczne zdrowia psychicznego oraz uzależnień - **1 800,00 zł**
- 33) Zakup ciśnieniomierza w ramach profilaktyki uniwersalnej - **182,89 zł**
- 34) Wydarzenie pn. "Senioriada" mająca na celu propagowanie zdrowego stylu życia - **2 000,00 zł.**
- 35) I Gminny Konkurs Recytatorski "Świat Malowany Słowami Współczesnych Tarnowskich Poetek" - **1 009,67 zł**
- 36) GCK - Organizacja konferencji - **3 000,00 zł**
- 37) Gminny Festiwal Tenisa Stołowego promujący zdrowy styl życia - **1 500 ,00 zł**
- 38) Wydarzenie sportowo-profilaktyczne pn. "Mikołajkowy Sportowo-Profilaktyczny Turniej Sumo-Bądź Mistrzem Zdrowego Stylu Życia" - **2 494,81 zł**
- 39) "Aktywnie Charytatywnie - Moc Pomocy dla Dzieci z Niepełnosprawnością z Gminy Wierzchosławice" - **6 993,01 zł**
- 40) Organizowanie szkoleń z zakresu udzielenia pierwszej pomocy oraz z zakresu przeciwdziałania alkoholizmowi i narkomanii oraz innych negatywnych używek wśród mieszkańców Gminy Wierzchosławice" - **10 600,00 zł**
- 41) Dotacja dla GCK na organizację IV Wierzchosławickiej Ligi Debat Oksfordzkich - **49 906,86 zł**
- 42) Zakup materiałów biurowych i tonerów - **491,77 zł,**
- 43) Warsztaty profilaktyczne przeprowadzone w Szkole Podstawowej w Ostrowie - **2 546,00 zł**
- 44) Zakup kominów z napisem „Straż” przekazanych Młodzieżowym Drużynom Przeciwpożarowym jednostek OSP z terenu Gminy Wierzchosławice - **1 800,00 zł,**
- 45) Zakup materiałów profilaktycznych - **1 198,00 zł.**
- 46) Ponadto realizowany był projekt socjalny – grupa wsparcia dla rodziców dzieci niepełnosprawnych realizowanych przez GOPS Wierzchosławice:
- wynagrodzenie psychologa wraz z pochodnymi wyniosło - **4 477,84,00 zł**



- przeprowadzono warsztaty profilaktyczne dla uczniów szkół podstawowych: w Ostrowie, Mikołajowicach, Wierzchosławicach, Łętowicach i Rudce za kwotę - **2 942,00 zł**

47) Przeprowadzono konkurs profilaktyczny dla dzieci z terenu Gminy Wierzchosławice – zakup nagród - **696,00 zł.**

W 2016 roku zorganizowano „**Grupę wsparcia dla rodziców**”. Celem zajęć było przede wszystkim budowanie i wzmacnianie relacji między rodzicami dzieci niepełnosprawnych mieszkających na terenie gminy. Spotkania przybliżyły uczestnikom procesy zachodzące w ich rodzinach i w nich samych, pomagają nazywać własne emocje i dzielić się nimi z innymi. Wymiana informacji i doświadczeń z innymi rodzicami umożliwia uzyskanie porady, wsparcia i wzmocnienia poczucia własnej wartości. Tematyka zajęć dostosowana była do potrzeb członków grupy. Odkonano się **10 spotkań**, z których skorzystało łącznie **18 osób** w tym **4 spotkania** na wniosek rodziców z psychologiem.

Łącznie na realizację zadań wynikających z Gminnego Programu Profilaktyki i Rozwiązywaniu Problemów Alkoholowych, Przeciwdziałaniu Narkomanii oraz uzależnieniom Behawioralnym zostały wydatkowane środki w kwocie: **294 370,64 zł.**



IX. OŚWIATA I WYCHOWANIE W GMINIE

W 2025 r. na terenie gminy Wierzchosławice działały:

1. Szkoła Podstawowa im. 100-lecia Ruchu Ludowego w Wierzchosławicach,
2. Szkoła Podstawowa im. Wincentego Witosa w Rudce,
3. Szkoła Podstawowa im. Tadeusza Kościuszki w Łętowicach,
4. Szkoła Podstawowa im. Mikołaja Kopernika w Mikołajowicach,
5. Szkoła Podstawowa im. Ks. Jana Twardowskiego w Ostrowie.

Oraz:

1. Publiczne Przedszkole w Wierzchosławicach,
2. Niepubliczne Przedszkole „Słoneczko” w Wierzchosławicach,
3. Oddziały przedszkolne we wszystkich szkołach,
4. Publiczny Żłobek w Bogumiłowicach.

REALIZACJA POLITYK, PROGRAMÓW I STRATEGII

Realizacja **Strategii Rozwoju Gminy Wierzchosławice 2021-2030** Cel strategiczny **2. poprawa efektywności kształcenia ogólnego w szkołach na terenie Gminie Wierzchosławice:** w 2025 r. szkoły otrzymały wsparcie w zakresie dodatkowych godzin na zajęcia wyrównawcze, koła zainteresowań, dodatkowych godzin dla klas ósmych z przedmiotów egzaminacyjnych. Zapewniono uczniom pomoc w nauce w formie zajęć wspomagających w opanowaniu i utrwaleniu wiadomości i umiejętności z wybranych obowiązkowych zajęć edukacyjnych z zakresu kształcenia ogólnego.

Gmina Wierzchosławice stara się poświęcać uczniom ze specjalnymi potrzebami edukacyjnymi **szczególną uwagę** i umiejętnie wspomagać ich rozwój z zastosowaniem różnorodnych form i metod pracy przez specjalistów. Szkoły podejmowały różnego rodzaju działania, ukierunkowane zarówno na uczniów posiadających orzeczenia o potrzebie kształcenia specjalnego, jak i tych którzy mają trudności w realizacji standardów wymagań programowych. Należały do nich m.in.: dostosowywanie wymagań edukacyjnych do potrzeb uczniów; indywidualizacja procesu nauczania przez m.in. wydłużanie czasu pracy, nagradzanie wysiłku wkładanego w pracę, zróżnicowanie prac domowych; zajęcia rewalidacyjne i socjoterapeutyczne; zajęcia dydaktyczno-wyrównawcze; zajęcia terapii pedagogicznej; zajęcia logopedyczne, zajęcia o charakterze terapeutycznym; zajęcia korekcyjno-kompensacyjne; terapia integracji sensorycznej; włączanie w organizację imprez i uroczystości szkolnych.

Organizacja przedszkoli i szkół podstawowych uwzględnia działania na rzecz **uczniów niepełnosprawnych**. Proces integracji, polegający na umożliwianiu uczniom/wychowankom zdrowym i niepełnosprawnym wspólnego uczęszczania do jednej klasy/oddziału. **Większość placówek**



przedszkolnych i niemal wszystkie placówki szkolnictwa podstawowego prowadzą opiekę i edukację dla niepełnosprawnych. Uczęszczają do tych placówek dzieci o różnym stopniu i rodzaju niepełnosprawności, np. słabo widzące, słabo słyszące, niepełnosprawni umysłowo w stopniu lekkim i umiarkowanym, z rozpoznaniem autyzmem, niepełnosprawni ruchowo, a nawet poruszające się na wózku. W placówkach, w których kształceniem specjalnym objęci byli uczniowie posiadający orzeczenie o potrzebie kształcenia specjalnego, zatrudniono dodatkowo nauczycieli wspomagających, posiadających kwalifikacje w zakresie pedagogiki specjalnej, w celu współorganizowania kształcenia tych uczniów. W szkołach również zatrudnieni są psycholodzy oraz pedagodzy.

PROJEKTY EDUKACYJNE 2025

Gmina Wierzchosławice aktywnie pozyskuje środki z funduszy europejskich (UE) na różnorodne projekty edukacyjne. W 2025 roku udało się pozyskać środki na realizację poniższych projektów:

„Podnoszenie kompetencji kluczowych u uczniów z terenu Gminy Wierzchosławice”

Celem projektu jest podniesienie jakości kształcenia ogólnego w **5 szkołach** podstawowych na terenie Gminy Wierzchosławice poprzez rozwój kompetencji z zakresu języka angielskiego i matematyki do końca roku szkolnego 2026/2027. Grupę docelową projektu stanowi minimum **100 uczniów** klas VII-VIII z 5 szkół podstawowych na terenie Gminy Wierzchosławice.

Rezultatem projektu będzie nabycie kwalifikacji przez **80 uczniów** po opuszczeniu programu.

Całkowita wartość zadania wynosi 191 000,00 zł, w tym 28 650,00 zł wkładu własnego zapewniła Gmina Wierzchosławice.

„Małopolski program wspierania uczniów”.

Celem projektu jest **podwyższenie potencjału edukacyjnego** uczniów zdolnych i znajdujących się w niekorzystnej sytuacji społeczno - ekonomicznej lub wykazujących syndrom nieadekwatnych osiągnięć, a także podniesienie kompetencji nauczycieli, psychologów, pedagogów, rodziców, opiekunów oraz zapewnienie optymalnych rozwiązań dla szkół, kadry pedagogicznej i poradni psychologiczno-pedagogicznych w zakresie diagnozowania i wspierania uczniów zdolnych z syndromem nieadekwatnych osiągnięć. Projekt jest realizowany w partnerstwie z Departamentem Edukacji UMWM i Małopolskim Centrum Doskonalenia Nauczycieli, w dwóch szkołach prowadzonych przez naszą Gminę: w roku szkolnym 2024/2025 w Szkole Podstawowej im. Wincentego Witosa w Rudce oraz w roku szkolnym 2025/2026 w Szkole Podstawowej im. 100-lecia Ruchu Ludowego w Wierzchosławicach.

Całkowita wartość dofinansowania wynosi ok. 130 tysięcy zł.





„Dwujęzyczny maluch”

Celem projektu jest wzrost umiejętności **dzieci w wieku przedszkolnym** w zakresie praktycznego posługiwania się językiem angielskim w oddziale przedszkolnym w Szkole Podstawowej im. Tadeusza Kościuszki w Łętowicach do końca roku szkolnego 2027/2028 roku.

Grupę docelową projektu stanowi **50 dzieci** w wieku przedszkolnym w szkole podstawowej w Łętowicach.

Zadania w projekcie:

- Prowadzenie zajęć w formule dwujęzyczności zgodnie z opracowanym programem;
- Dodatkowe zajęcia wpisujące się w program dwujęzyczności w oddziale przedszkolnym;
- Dostosowanie i doposażenie Oddziału Przedszkolnego w Szkole Podstawowej w Łętowicach.

Projekt jest ujęty w Strategię Zintegrowanych Inwestycji Terytorialnych Stowarzyszenia Aglomeracja Tarnowska oraz wynika z diagnozy potrzeb. Rezultatem projektu będzie podniesienie umiejętności 50 dzieci w wieku przedszkolnym w zakresie praktycznego posługiwania się językiem angielskim.

Całkowita wartość projektu to 95 236,00 zł, w tym 9 540,00 zł wkładu własnego z budżetu Gminy Wierzchosławice





„Klub Rozwoju Cyfrowego w Wierchosławicach”

Projekt polega na utworzeniu i funkcjonowaniu **Klubu Rozwoju Cyfrowego (KRC)** w **Gminnej Bibliotece Publicznej im. Władysława Stanisława Reymonta w Wierchosławicach**. Klub Rozwoju Cyfrowego jest lokalnym ośrodkiem rozwoju kompetencji cyfrowych mieszkańców Gminy Wierchosławice. Klub świadczy usługi edukacyjne w formie: grupowej: warsztaty i spotkania oraz indywidualnej: doradztwo i konsultacje.

Grupę docelową projektu stanowi min. **168 osób dorosłych** mieszkających na terenie Gminy Wierchosławice, które otrzymają wsparcie szkoleniowe w ramach działalności prowadzonej w Klubie Rozwoju Cyfrowego. Projekt gwarantuje udział we wsparciu osobom z niepełnosprawnościami. Z porad udzielanych w ramach KRC mogą korzystać osoby w wieku poniżej 18 roku życia, nie stanowią oni jednak bezpośredniej grupy docelowej.

Celem projektu jest rozwój kompetencji cyfrowych u minimum **168 osób dorosłych** na terenie Gminy Wierchosławice do końca lipca 2027 r. Rezultatem projektu będzie objęcie wsparciem szkoleniowym 168 osób w ramach działalności Klubów Rozwoju Cyfrowego oraz nabycie i podniesienie kompetencji cyfrowych u minimum 134 osób w wyniku wsparcia otrzymanego w Klubie Rozwoju Cyfrowego w Wierchosławicach.

Wartość projektu: 460 068,63 zł. Wysokość wkładu z Funduszy Europejskich: 379 648,63 zł.





Narodowy Program Rozwoju Czytelnictwa

Celem projektu jest zakup nowości wydawniczych (papierowych, e-booków) oraz elementów wyposażenia biblioteki szkolnej oraz przedszkolnej, wspierając rozwój zainteresowań czytelniczych dzieci i młodzieży w Szkole Podstawowej im. 100-lecia Ruchu Ludowego w Wierzchosławicach.

Program przyczynił się do **wzbogacenia oferty biblioteki** o aktualną literaturę dla uczniów i przedszkolaków. Nowe książki zakupione w ramach programu wzmocniły aktywność czytelniczą w bibliotekach poprzez kreowanie wzrostu liczby wypożyczanych publikacji oraz wzrostu liczby czytelników bibliotek.

Na realizację zadań została przyznana kwota **13 500 zł** z Narodowego Programu Rozwoju Czytelnictwa 2.0 na rok 2025.



Wyrównanie poziomu wyposażenia szkół w przenośne urządzenia multimedialne – inwestycje związane ze spełnieniem minimalnych standardów sprzętowych w szkołach w ramach zadania realizowanego przez Ministerstwo Cyfryzacji przy współpracy z NASK

Do pięciu naszych szkół trafiło:

- 60 laptopów
- 9 laptopów przeglądarkowych
- 19 tabletów
- 31 zestawów do nauczania zdalnego składających się z: tabletów piórkowych (graficznych), słuchawek, mikrofonów, kamer

Na łączną kwotę: **214 803,51 zł.**

„Edukacja z wojskiem” w Szkole Podstawowej w Ostrowie

Program polegał na **przeprowadzeniu przez żołnierzy Wojska Polskiego specjalnie przygotowanych szkoleń**, które przybliżyły uczniom specyfikę tej formacji i jej rolę w systemie obronnym państwa. To spotkanie obejmowało prezentację dotyczącą zadań WOT, ich misji w czasie pokoju (np. pomoc w sytuacjach kryzysowych, klęsk żywiołowych) oraz roli w czasie wojny. Uczniowie mogli również dowiedzieć się, jak wygląda służba w WOT, jakie są wymagania i jakie korzyści niesie ze sobą wstąpienie w szeregi tej formacji.



PROGRAMY POMOCOWE I NAGRODY

„Wyprawka Szkolna”

Program rządowy dotyczący dofinansowania do zakupu podręczników. W roku szkolnym 2024/2025 program skierowany był do uczniów niepełnosprawnych. Specjalny Ośrodek Szkolno-Wychowawczy Wierzchosławice – Dwudniaki otrzymał wyprawkę szkolną dla **16 uczniów na kwotę 3600,00 zł** (100% z budżetu państwa).

„Darmowy podręcznik”

Na podstawie ustawy o finansowaniu zadań oświatowych uczniowie publicznych szkół podstawowych mają prawo **do bezpłatnego dostępu do podręczników, materiałów edukacyjnych i materiałów ćwiczeniowych**. W związku z harmonogramem wprowadzenia bezpłatnego dostępu do podręczników został złożony wniosek o udzielenie dotacji celowej w roku szkolnym 2024/2025 na wyposażenie szkół podstawowych w podręczniki, materiały ćwiczeniowe. Wysokość udokumentowanych wydatków poniesionych w roku szkolnym 2024/2025 pokrytych ze środków dotacji celowej wyniosła **90 133,80 zł** (100% z budżetu państwa) Z tej formy pomocy korzystają uczniowie szkół podstawowych z klas I-VIII.

„Stypendia socjalne”

Gmina wypłaca uczniom zamieszkałym na terenie gminy Wierzchosławice **stypendia** oraz **zasiłki szkolne**. Są one przyznawane na podstawie ustawy o systemie oświaty i uchwały rady gminy. Określony jest również regulamin udzielania tej pomocy materialnej. Jest to pomoc o charakterze socjalnym. Na wydatki z tego tytułu gmina otrzymuje dotację z budżetu państwa.

Z tej formy w roku szkolnym 2024/2025 pomocy materialnej skorzystało:

- **34 uczniów** z rodzin mniej zamożnych na łączną kwotę **34 174,40 zł**
- Stypendia szkolne – Ukraina: **2 dzieci** na kwotę **1558 zł**
- „Zasiłki szkolne” otrzymało **2 dzieci** na kwotę **1 240 zł**.

Nagradzanie uczniów

Wójt Gminy Wierzchosławice, na podstawie Uchwały Nr XXXI/212/2020 z dnia 30 grudnia 2020 roku Rady Gminy Wierzchosławice przyznał w roku szkolnym 2024/2025 **119 nagród za osiągnięcia w dziedzinie nauki, sztuki i sportu**, na łączną kwotę **16 500 zł**.



Zakres przedmiotowy	Liczba osiągnięć
1) olimpiady – stypendium naukowe	3
a) laureaci	0
b) finaliści	3
2) Konkursy	0
a) laureaci	0
b) finaliści	0
3) Średnia ocen	58
4) Wysoki wynik egzaminu ósmoklasisty	16
5) Zawody sportowe	17
6) Osiągnięcia artystyczne	9
7) Osiągnięcia przedmiotowe	16
Razem	119

FINANSOWANIE OŚWIATY

Wydatki ogółem poniesione w poszczególnych placówkach w 2025 r.

- ❖ SP Wierzchosławice - 10 396 879,51 zł
- ❖ SP Rudka - 4 209 479,86 zł
- ❖ SP Łętowice - 3 565 017,81 zł
- ❖ SP Ostrów - 3 998 684,60 zł
- ❖ SP Mikołajowice - 3 020 935,01 zł
- ❖ Przedszkole - 3 310 913,89 zł
- ❖ Żłobek - 1 039 848,33 zł

Ogółem: 29 541 759,01 zł

Struktura wydatków: wynagrodzenia i składki od nich naliczane, świadczenia na rzecz osób fizycznych, wydatki związane z realizacją zadań statutowych, dotacje na zadania bieżące – **dane % sumarycznie** dla wszystkich jednostek:

- ❖ Wynagrodzenia wraz z pochodnymi - 24 421 451,32 zł - 82,67%
- ❖ Świadczenie na rzecz osób fizycznych - 954 752,57 zł - 3,23%



- ❖ wydatki związane z realizacją zadań statutowych - 3 972 967,66 zł - 13,77%
- ❖ Dotacja podręcznikowa - 72 467,44 - 0,25%
- ❖ Nakłady na inwestycje - 24 688,70 zł - 0,08%

Ogółem: 29 541 759,01 zł - 100%

Struktura wydatków z podziałem na: szkoły podstawowe, oddziały przedszkolne w szkołach podstawowych, przedszkola, stołówki szkolne, realizacja zadań wymagających stosowania specjalnej organizacji nauki i metod pracy z dziećmi – **dane % sumarycznie** (bez Żłobka):

- ❖ szkoły podstawowe - 18 895 021,85 - 66,30% (bez projektów)
- ❖ projekty w szkołach - 156 847,12 - 0,55%
- ❖ oddziały przedszkolne w szkołach podst. - 1 286 454,57 - 4,51%
- ❖ stołówki- 2 129 879,57 zł - 7,47%
- ❖ świetlice - 715 946,19 - 2,51 %
- ❖ przedszkola- 3 070 264,63 - 10,77%
- ❖ realizacja zadań wymagających stosowania specjalnej organizacji nauki i metod pracy z dziećmi - 2 247 496,75 zł - 7,89%

Ogółem: 28 501 910,68 - 100%

EDUKACJA

Liczba dzieci i uczniów w poszczególnych placówkach oświatowych

Przedszkole Publiczne w Wierzchosławicach - rok szkolny 2024/2025

(dane otrzymane z przedszkola)

Rocznik	3-5 lat	6 lat	7 lat	oddział wakacyjny	Razem /bez oddziału wakacyjnego/
Liczba dzieci z rocznika uczęszczających do placówki	144	27	2	86	173



Szkoły Podstawowe: rok szkolny 2024/2025

(dane otrzymane ze szkół)

Nazwa Jednostki	razem	kl. I	kl. II	kl. III	kl. IV	kl. V	kl. VI	kl. VII	kl. VIII
SP Wierzchosławice	306	55	42	47	41	30	34	29	28
SP Ostrów	97	11	12	5	14	16	16	12	11
SP Mikołajowice	75	15	7	7	8	9	12	6	11
SP Łętowice	75	17	12	5	8	9	12	6	6
SP Rudka	111	10	17	19	12	11	13	13	16
SUMA	664	108	90	83	83	75	87	66	72

Oddziały przedszkolne w szkołach podstawowych rok szkolny 2024/2025

Nazwa Jednostki	kl. 0
SP Wierzchosławice	25
SP Ostrów	19
SP Mikołajowice	18
SP Łętowice	25
SP Rudka	50
SUMA	137



Wyniki egzaminu po szkole podstawowej

Egzamin ósmoklasisty po raz pierwszy został zorganizowany w roku szkolnym 2018/2019. Weryfikuje on wiadomości i umiejętności określone w podstawie programowej kształcenia ogólnego szkół podstawowych. Egzamin ósmoklasisty jest egzaminem obowiązkowym, co oznacza, że każdy uczeń musi do niego przystąpić, aby ukończyć szkołę podstawową. W roku szkolnym 2024/2025 egzamin ósmoklasisty odbył się **13-15 maja 2025 r.** a wyniki były znane 4 lipca 2025 r.

Szkoła Podstawowa	I. uczniów	j.polski	matematyka	j.angielski	średnia
Wierzchosławice	26	75%	58%	81%	71%
Łętowice	5	78%	43%	62%	61%
Mikołajowice	10	65%	46%	63%	58%
Ostrów	10	66%	46%	61%	58%
Rudka	16	61%	40%	62%	54%
Średnia w Gminie	67	69%	47%	66%	60%
Średnia w Powiecie		69%	49%	70%	69%
Wyniki w Małopolsce		66%	54%	70%	63%
Wyniki w Polsce		63%	49%	69%	60%

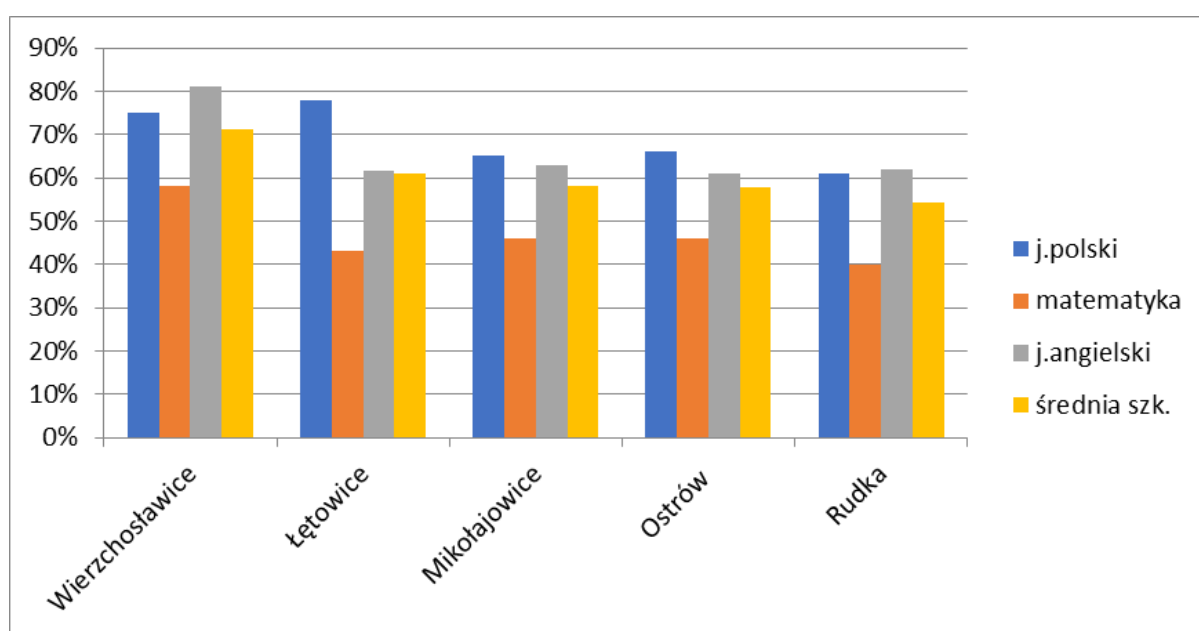

UCHWAŁY W ZAKRESIE OŚWIATY PODJĘTE PRZEZ RADĘ GMINY W 2025 R.

- ❖ **UCHWAŁA NR X/89/2025 Rady Gminy Wierzchosławice z dnia 24 marca 2025 roku w sprawie trybu udzielania i rozliczania dotacji** udzielanych publicznym i niepublicznym przedszkolom, innym formom wychowania przedszkolnego, szkołom, w tym szkołom podstawowym, w których zorganizowano oddział przedszkolny i placówkom prowadzonym na terenie Gminy Wierzchosławice, trybu kontroli prawidłowości pobrania i wykorzystania tych dotacji oraz terminu i sposobu rozliczenia ich wykorzystania



X. POMOC SPOŁECZNA

DZIAŁALNOŚĆ GOPS W WIERZCHOSŁAWICACH

Gminny Ośrodek Pomocy Społecznej w Wierzchosławicach jest jednostką organizacyjną Gminy Wierzchosławice. Funkcjonuje na podstawie obowiązujących przepisów prawa: Statutu przyjętego UCHWAŁĄ NR VIII/74/2024 RADY GMINY WIERZCHOSŁAWICE z dnia 30 grudnia 2024 roku w sprawie połączenia Gminnego Ośrodka Pomocy Społecznej w Wierzchosławicach z Placówką Wsparcia Dziennego w Wierzchosławicach wraz z późniejszymi zmianami, Regulaminu Organizacyjnego Gminnego Ośrodka Pomocy Społecznej oraz aktów prawnych wydanych przez Radę Gminy Wierzchosławice, Wójta Gminy Wierzchosławice i Kierownika Ośrodka.

Ośrodek realizuje zadania z zakresu pomocy społecznej na terenie gminy Wierzchosławice. Drugim obszarem działalności GOPS jest realizacja zadań dotyczących przyznawania i wypłacania świadczeń rodzinnych, świadczeń z funduszu alimentacyjnego oraz innych zadań zleconych z administracji rządowej. **Pomoc społeczna polega w szczególności na:**

- 1) przyznawaniu i wypłacaniu przewidzianych ustawą świadczeń;
- 2) pracy socjalnej;
- 3) prowadzeniu i rozwoju niezbędnej infrastruktury socjalnej;
- 4) analizie i ocenie zjawisk rodzących zapotrzebowanie na świadczenia z pomocy społecznej;
- 5) realizacji zadań wynikających z rozeznaczonych potrzeb społecznych;
- 6) rozwijaniu nowych form pomocy społecznej i samopomocy w ramach zidentyfikowanych potrzeb.

Główne cele pomocy społecznej:

- wsparcie osób i rodzin w przezwyciężeniu trudnej sytuacji życiowej, doprowadzenie - w miarę możliwości - do ich życiowego usamodzielniania i umożliwienie im życia w warunkach odpowiadających godności człowieka,
- zapewnienie dochodu na poziomie interwencji socjalnej – dla osób nie posiadających dochodu lub o niskich dochodach, w wieku poprodukcyjnym i osobom niepełnosprawnym,
- zapewnienie dochodu do wysokości poziomu interwencji socjalnej osobom i rodzinom o niskich dochodach, które wymagają okresowego wsparcia,
- zapewnienie profesjonalnej pomocy rodzinom dotkniętym skutkami patologii społecznej, w tym przemocą w rodzinie,
- integracja ze środowiskiem osób wykluczonych społecznie,



- stworzenie sieci usług socjalnych adekwatnych do potrzeb w tym zakresie.

Prawo do świadczeń z systemu pomocy społecznej w roku 2025 przysługiwało osobom i rodzinom, które spełniały kryterium dochodowe, o którym mowa w ustawie o pomocy społecznej. Zgodnie z Rozporządzeniem Rady Ministrów z dnia 12 lipca 2024 r. w sprawie zweryfikowanych kryteriów dochodowych oraz kwot świadczeń pieniężnych z pomocy społecznej, od dnia 01 stycznia 2025 r. kryteria dochodowe oraz kwoty świadczeń pieniężnych wynoszą odpowiednio:

- *kryteria dochodowe:*

- dla osoby samotnie gospodarującej: **1010,00 zł;**

- dla osoby w rodzinie: **823,00 zł.**

- *kwoty świadczeń pieniężnych z pomocy społecznej:*

- maksymalna kwota zasiłku stałego: **1229,00 zł;**

- kwota dochodu z 1 ha przeliczeniowego: **459, 00 zł.**

Wobec powyższego od 1 stycznia 2022 r. prawo do świadczeń pieniężnych przysługuje:

- osobie samotnie gospodarującej, której dochód nie przekracza kwoty **776,00 zł;**
- osobie w rodzinie, w której dochód na osobę nie przekracza kwoty **600,00 zł;**
- rodzinie, której dochód nie przekracza sumy kwot kryterium dochodowego na osobę w rodzinie;

– przy jednoczesnym wystąpieniu **co najmniej jednego z powodów** wymienionych w ustawie o pomocy społecznej lub innych okoliczności uzasadniających udzielenie pomocy społecznej.

Zadania zlecone w 2025 roku:

Forma pomocy	Liczba osób, którym przyznano decyzją świadczenie	Liczba świadczeń	Kwota świadczeń w zł
Zasiłki celowe na pokrycie wydatków związanych z klęską żywiołową lub ekologiczną	0	0	0
Specjalistyczne usługi opiekuńcze w miejscu zamieszkania dla osób z zaburzeniami psychicznymi	2	472	37 760,00
Wynagrodzenie należne opiekunowi z tytułu sprawowania opieki przyznane przez sąd	4	29	5 460,00

Źródło: Dane statystyczne Ośrodka



Zadania własne w 2025 roku:

Forma pomocy	Liczba osób, którym przyznano decyzją świadczenie	Liczba świadczeń	Kwota świadczeń w zł
Zasiłki stałe ogółem:			
w tym z przeznaczeniem dla:	41	420	<u>468 930,00</u>
środki własne:	x	x	1229,00
dotacja:	x	x	467 701,00
Zasiłek okresowy ogółem, w tym:	31	208	<u>102 799,00</u>
środki własne:	x	x	445
dotacja:	x	x	102 354,00
Zasiłki celowe i w naturze,			
w tym:	102	x	<u>142 454,00</u>
zasiłki celowe specjalne	34	53	24 064,00
Usługi opiekuńcze:	2	713	<u>24 325,00</u>
Sprawienie pogrzebu	0	0	0
Schronienie	3	x	<u>43 393,00</u>
Składki na ubezpieczenie zdrowotne	x	x	<u>38 580,09</u>
środki własne:	X	X	
dotacja:	X	X	<u>38 580,09</u>



Zasiłki celowe na pokrycie wydatków związanych ze zdarzeniem losowym	2	2	<u>2 000,00</u>
Opłata za DPS	10	108	<u>519 360,00</u>

Źródło: Dane statystyczne Ośrodka.

PROGRAMY REALIZOWANE W 2025 R.

o Program wieloletni „Posiłek w szkole i w domu”

W roku 2024 r. Gminny Ośrodek Pomocy Społecznej realizował program rządowy „Posiłek w szkole i w domu” ustanowiony na podstawie Uchwały Nr 149 Rady Ministrów z dnia 23 sierpnia 2023 r. w sprawie ustanowienia wieloletniego rządowego programu „Posiłek w szkole i w domu” na lata 2024 – 2028 (M. P. z 2023 r. poz. 881) którego celem jest zapewnienie pomocy zarówno dzieciom, które wychowują się w rodzinach znajdujących się w trudnej sytuacji, jak i osobom starszym, niepełnosprawnym, o niskich dochodach.

Forma pomocy	Liczba osób, którym przyznano decyzją świadczenie	Liczba świadczeń	Kwota świadczeń w zł
Posiłek – dożywianie w szkole i przedszkolu w tym:	63	6991	<u>55 072,00</u>
środki własne:	X	X	14 283,00
dotacja:	X	X	40 789,00
Zasiłki celowe na zakup żywności (w ramach programu „Posiłek w szkole i w domu ”), w tym:	88	877	<u>106 768,00</u>
środki własne:	X	X	33 996,00
dotacja:	X	X	72 772,00

Źródło: Dane statystyczne Ośrodka.



Zadanie powyższe było finansowane ze środków otrzymanych od Wojewody Małopolskiego w wysokości **74,06%** i ze środków własnych gminy Wierzchosławice w wysokości **25,94%**.

Ośrodek Pomocy Społecznej wykonywał zadania wynikające z realizacji Programu, poprzez zapewnienie gorącego posiłku dla dzieci w przedszkolu oraz w szkołach posiadających stołówki, jak również w punktach żywieniowych w pozostałych szkołach w postaci dwudaniowych obiadów przygotowywanych i dostarczanych przez Szkołę Podstawową w Wierzchosławicach.

Ponadto w ramach Programu GOPS udzielał pomocy osobom i rodzinom w formie świadczenia pieniężnego na zakup posiłku lub żywności (zasilek celowy), a zadanie to było finansowane ze środków otrzymanych od Wojewody Małopolskiego w wysokości **68,16%** i ze środków własnych Gminy Wierzchosławice w wysokości **31,84%**.

Na realizację powyższego programu przeznaczono w 2025 r. ogółem: **161 840,00 zł**, w tym:

- ✓ zasiłki celowe – **106 768,00 zł**;
- ✓ posiłki - **55 072,00 zł**;

Ogółem środki własne gminy wyniosły: **48 279,00 zł**, natomiast dotacja z budżetu państwa: **113 561,00 zł**.

Wyszczególnienie	Program			
	Ogółem	w tym:		
		Dzieci do czasu rozpoczęcia nauki w szkole podstawowej	Uczniowie do czasu ukończenia szkoły ponadgimnazjalnej	Pozostały osoby otrzymujące pomoc na podstawie art.7 ustawy o pomocy społecznej
Liczba osób korzystających z posiłku	63	17	46	0
Liczba rodzin	29	X	X	X
Liczba osób w rodzinach	137	X	X	X
Liczba posiłków	6 991	1 838	5 153	0
Koszt posiłków /zł/ z tego:	55 072	13 772	41 300	0
- środki własne	14 283	4 371	9 912	0
- dotacja:	40 789	9 401	31 388	0

Źródło: Dane statystyczne Ośrodka.



○ Praca socjalna

Jednym z głównych zadań gminy w zakresie pomocy społecznej jest **wykonywanie pracy socjalnej**. Jest to działalność ułatwiająca jednostkom, grupom, środowiskom adaptację w zmieniających się warunkach życia poprzez organizowanie dostępu do całego systemu usług umożliwiających w ostatecznym efekcie samodzielność życiową i godne uczestnictwo w życiu społecznym. Pracownik socjalny podejmuje szereg działań w ramach pracy socjalnej na rzecz poprawy funkcjonowania osób i rodzin w środowisku.

Praca socjalna prowadzona przez pracowników socjalnych tutejszego Ośrodka obejmuje **następujące obszary działalności na rzecz:**

- zapewnienia/uzyskania niezbędnych środków materialnych,
- zapewnienia godziwych warunków mieszkaniowych,
- rozwiązywania problemu bezrobocia,
- poprawy stanu zdrowia,
- zapewnienia opieki osobom starszym i niepełnosprawnym,
- uzyskania i wykorzystania uprawnień osób niepełnosprawnych,
- zapewnienia właściwego rozwoju psychospołecznego dzieci i młodzieży,
- poprawy funkcjonowania rodziny,
- poprawy funkcjonowania osób zaburzonych psychicznie,
- poprawy funkcjonowania osób i rodzin z problemem alkoholowym.
- **inne:** pomoc w wyrabianiu dokumentu tożsamości; załatwienie pogrzebu; pomoc w uzyskaniu porady prawnej lub psychologicznej; edukacja w prowadzeniu gospodarstwa domowego; pomoc w załatwianiu spraw urzędowych; poradnictwo.

○ Usługi opiekuńcze

Osobie samotnej, która z powodu wieku, choroby lub innych przyczyn wymaga pomocy innych osób, a jest jej pozbawiona, przysługuje pomoc w formie **usług opiekuńczych** lub **specjalistycznych usług opiekuńczych**. Usługi opiekuńcze mogą być przyznane również osobom, które wymagają pomocy innych osób, a rodzina nie może takiej pomocy zapewnić. Usługi opiekuńcze obejmują pomoc w zaspokajaniu codziennych potrzeb życiowych, opiekę higieniczną, zaleconą przez lekarza pielęgnację oraz w miarę możliwości, zapewnienie kontaktów z otoczeniem.

Mieszkańcy gminy, którzy z powodu wieku, choroby lub innych przyczyn wymagają pomocy innych osób, a są jej pozbawieni mogą skorzystać z pomocy w postaci usług opiekuńczych w tym usług sąsiedzkich w miejscu zamieszkania. W 2025 r. **2 osoby** skorzystały z pomocy w formie usług opiekuńczych, koszt realizacji zadania wyniósł **24 325,00 zł**.



Ponadto realizowane były **specjalistyczne usługi opiekuńcze dla osób z zaburzeniami psychicznymi**. Organizacja, świadczenie i finansowanie specjalistycznych usług opiekuńczych dla osób z zaburzeniami psychicznymi w miejscu zamieszkania należy do zadań zleconych z zakresu administracji rządowej, realizowanych przez gminę. Zasady jej przyznawania i odpłatności określa rozporządzenie Ministra Polityki Społecznej z dnia 22 września 2005r. w sprawie specjalistycznych usług opiekuńczych (Dz. U. 2005r Nr 189, poz.1598 z późn.zm.) Pomoc udzielana jest w miejscu zamieszkania wskazanej grupie osób, w tym dzieciom z rozpoznany autyzmem dziecięcym.

W 2025 roku **2 dzieci z zaburzeniami psychicznymi** było objętych świadczeniem specjalistycznych usług opiekuńczych. Zrealizowano **472 godzin**. Przyznane usługi dostosowane są do szczególnych potrzeb wynikających z rodzaju schorzeń i świadczone są przez osoby posiadające kwalifikacje do ich wykonywania (w oparciu o zawarte umowy zlecenie). Uczestnictwo niepełnosprawnych dzieci w zajęciach spowodowało wyraźne postępy w ich stanie zdrowia, zachowaniu, mowie i nauce.

Łączny koszt realizacji zadania wyniósł: **37 760, 00 zł**

o Program Opieka wytchnieniowa - edycja 2025 r.

Program „Opieka wytchnieniowa” dla Jednostek Samorządu Terytorialnego - edycja 2025 był realizowany w okresie **od marca 2025 r. do grudnia 2025 r.**

Z Programu „Opieka wytchnieniowa” uzyskało wsparcie **19 osób** dorosłych oraz **2 dzieci** z terenu Gminy Wierzchosławice. W powyższej grupie docelowej było 19 osób ze znacznym stopniem niepełnosprawności albo orzeczeniem traktowanym na równi z orzeczeniem wymienionym w lit. a, zgodnie z art. 5 i art. 62 ustawy z dnia 27 sierpnia 1997 r. o rehabilitacji zawodowej i społecznej oraz zatrudnianiu osób niepełnosprawnych (Dz. U. z 2025 r. poz. 913.) oraz 2 dzieci z niepełnosprawnością. Program był realizowany zarówno w formie pobytu dziennego jak i pobytu całodobowego.

Celem programu było umożliwienie uzyskania doraźnej, czasowej pomocy w formie usługi opieki wytchnieniowej, tj. odciążenie od codziennych obowiązków łączących się ze sprawowaniem opieki nad osobą z niepełnosprawnością przez zapewnienie czasowego zastępstwa w tym zakresie.

Dzięki temu wsparciu, osoby zaangażowane na co dzień w sprawowanie opieki nad osobą z niepełnosprawnością dysponowały czasem, który mogli przeznaczyć na odpoczynek i regenerację, jak również na załatwienie niezbędnych spraw życiowych. Usługi opieki wytchnieniowej służyły również okresowemu zabezpieczeniu potrzeb osób z niepełnosprawnością w sytuacji, gdy członkowie rodzin lub opiekunowie z różnych powodów nie mogli wykonywać swoich obowiązków.

W ramach pobytu dziennego objętych wsparciem było **18 osób dorosłych oraz 2 dzieci**.



- **18 osób dorosłych** skorzystało z pomocy w formie pobytu dziennego świadczonego w miejscu zamieszkania osoby niepełnosprawnej,
- **2 dzieci** skorzystało z pomocy w formie pobytu dziennego w innym miejscu wskazanym przez uczestnika Programu.

Zrealizowano w ramach pobytu dziennego usługi Opieki Wytchnieniowej - **2217 godzin**.

Jedna osoba została objęta wsparciem w formie pobytu całodobowego na okres **6 dób**.

Łączna kwota środków Funduszu Solidarnościowego wykorzystana na realizację Programu wyniosła – **114 192,21 zł**.

○ Program Asystent Osobisty Osoby Niepełnosprawnej – edycja 2025 r.

W ramach uzyskanego wsparcia finansowego z Ministerstwa Rodziny i Polityki Społecznej ze środków pochodzących z Solidarnościowego Funduszu Wsparcia Osób z Niepełnosprawnościami na realizację programu Asystent Osobisty Osoby z Niepełnosprawnością – edycja – 2025 udzielono kompleksowego wsparcia dla **26 osób dorosłych** z niepełnosprawnością oraz dla **7 dzieci** niepełnosprawnych z terenu Gminy Wierzchosławice. Usługi zostały zrealizowane przez **21 asystentów** osobistych osób z niepełnosprawnością i obejmowały ogółem **9 250 godzin**. Kwota otrzymanej dotacji na rok 2025 wyniosła **518 785,73 zł**.

○ Kierowanie do domów pomocy społecznej

Osobie wymagającej całodobowej opieki z powodu wieku, choroby lub niepełnosprawności, niemogącej samodzielnie funkcjonować w codziennym życiu, której nie można zapewnić niezbędnej pomocy w formie usług opiekuńczych, przysługuje **prawo do umieszczenia w domu pomocy społecznej**. Pobyt w domu pomocy społecznej jest odpłatny do wysokości średniego miesięcznego kosztu utrzymania.

Obowiązani do wnoszenia opłaty za pobyt w domu pomocy społecznej są w kolejności:

- mieszkaniec domu, a w przypadku osób małoletnich przedstawiciel ustawowy z dochodów dziecka,
- małżonek, zstępni przed wstępnymi,
- gmina, z której osoba została skierowana do domu pomocy społecznej.

Kierowanie do domu pomocy społecznej (DPS) i ponoszenie odpłatności za pobyt mieszkańca gminy w tym domu jest zadaniem własnym gminy o charakterze obowiązkowym.

Odpłatność za pobyt mieszkańca gminy w domu pomocy społecznej ciąży na gminie tylko wówczas, gdy mieszkaniec domu i osoby mu bliskie zobowiązane do alimentacji nie wnoszą takiej opłaty. Jeśli dochody



mieszkańca DPS są zbyt niskie i nie wystarczają na co miesięczne pokrycie kosztów utrzymania, gmina musi wziąć na siebie to zobowiązanie w części lub w całości.

W 2025 roku łącznie w domach pomocy społecznej przebywało **10 mieszkańców** z terenu gminy Wierzchosławice. W okresie od 1.01.2025r. do 31.12.2025r. wydatki na DPS wyniosły: **519 360,00 zł.**

○ Program Rozwój Pomocy Społecznej - edycja 2025

Gminny Ośrodek Pomocy Społecznej w Wierzchosławicach w 2025 r. realizował dodatkowe działania wynikające z rozeznaczonych potrzeb gminy. Projekt był realizowany dzięki wsparciu finansowemu zadań i programów realizacji zadań pomocy społecznej w roku 2025 z Małopolskiego Urzędu Wojewódzkiego w Krakowie. Całkowity koszt zadania wyniósł **24 480,00 zł.**

- ✓ Dotacja – **19 584,00 zł**
- ✓ Środki własne – **4 896,00 zł**

W ramach zadania odbyły się **konsultacje prawne** dla pracowników Gminnego Ośrodka Pomocy Społecznej w Wierzchosławicach:

Zgodnie z podpisaną umową na obsługę prawną, zatrudniony adwokat wykonał następujące zadania: doradztwo prawne w postaci bezpośrednich konsultacji prawnych w formie mailowej i telefonicznej w zakresie realizowanych przez GOPS zadań, udzielenie odpowiedzi na zapytania prawne, sprawdzenie i weryfikację dokumentów sporządzonych przez pracowników Ośrodka (decyzje administracyjne, postanowienia, pisma). Konsultacje odbyły się w okresie od stycznia do grudnia 2025 r.

Dodatkowe wsparcie informatyczne Gminnego Ośrodka Pomocy Społecznej w Wierzchosławicach polegające min na przygotowaniu materiałów i dokumentów do utworzenia dostosowanej do wymogów strony internetowej, rozwiązywanie problemów związanych z oprogramowaniem dziedzinowym.

○ Prace społecznie – użyteczne

Program Prac Społecznie Użytecznych jest jedną z form przeciwdziałania **całkowitemu wykluczeniu z rynku pracy** oraz łagodzenia negatywnych skutków bezrobocia. Skierowany jest do osób bezrobotnych bez prawa do zasiłku korzystających ze świadczeń pomocy społecznej. Prace społecznie użyteczne są organizowane w Gminie Wierzchosławice od roku 2006, czyli od momentu gdy pojawiły się takie możliwości prawne. Są one ukierunkowane przede wszystkim na osoby długotrwale bezrobotne, które znajdują się w najtrudniejszej sytuacji materialnej. Z tego też względu osoby do prac społecznie użytecznych są kwalifikowane przez Gminny Ośrodek Pomocy Społecznej.

W 2025 roku **9 osób** bezrobotnych z terenu Gminy Wierzchosławice skorzystało z możliwości czasowego wykonywania prac społecznie użytecznych, które zostały zorganizowane w porozumieniu z Powiatowym



Urzędem Pracy w Tarnowie, realizatorem i koordynatorem programu jest Gminny Ośrodek Pomocy Społecznej.

○ **Wspieranie rodziny i system pieczy zastępczej**

Począwszy od 2012 r. Gminny Ośrodek Pomocy Społecznej w Wierzchosławicach wyznaczono jako podmiot właściwy do prowadzenia postępowań w sprawach z zakresu **wspierania rodziny** oraz wydawania w tych sprawach decyzji (zgodnie z art. 178 ustawy).

W 2025 r. GOPS zatrudniał asystenta rodziny w wymiarze ½ etatu, który na wniosek pracowników socjalnych prowadził pracę z rodzinami wymagającymi wsparcia. Swoim działaniem obejmował łącznie **9 rodzin**.

Asystent opracował i realizował plany pracy z rodziną we współpracy z członkami rodziny i w konsultacji z pracownikami socjalnymi. Opracowany przez asystenta **plan pracy z rodziną** określa zakres działań mających na celu przezwyciężenie trudnych sytuacji życiowych, zawiera terminy realizacji zaplanowanych działań oraz przewidywane efekty. Ponadto asystent rodziny prowadzi karty pracy dokumentujące każde spotkanie asystenta z rodziną i opis działań przeprowadzonych z rodziną oraz sporządza comiesięczne sprawozdania.

W ramach wykonywanych obowiązków, asystent współpracował z takimi instytucjami jak:

- placówki oświatowe - wychowawcy, pedagodzy,
- poradnie lekarza rodzinnego,
- specjalistyczne poradnie lekarskie,
- poradnia rehabilitacyjna,
- policja,
- stowarzyszenia,
- Powiatowe Centrum Pomocy Rodzinie,
- Punkt Wsparcia i Pomocy dla Osób Dotkniętych Przemocą w Rodzinie,
- Zespół Interdyscyplinarny,
- Pełnomocnik ds. profilaktyki i rozwiązywania problemów alkoholowych, przeciwdziałania narkomanii,
- Powiatowy Urząd Pracy,
- Wodociągi Wierzchosławickie,
- Zakład energetyczny,
- Sąd Rejonowy w Tarnowie, Wydział III Rodzinny i Nieletnich,
- Zespół Kuratorskiej Służby Sądowej w Tarnowie,
- Powiatowy Ośrodek Interwencji Kryzysowej w Wojniczu.

W ramach swoich obowiązków asystent rodziny brał udział w zespołach do spraw oceny sytuacji dziecka przebywającego w pieczy zastępczej. Są to zespoły powoływane przez *Powiatowe Centra*



Pomocy Rodzinie, które monitorują i analizują sytuację rodzin pod kątem możliwości powrotu dzieci do biologicznej rodziny.

Działania podjęte przez asystenta przy współpracy z pracownikami socjalnymi w rodzinach objętych asystenturą w roku 2025:

- podjęcie lub utrzymanie zatrudnienia – **3 osoby**,
- motywacja do utrzymania abstynencji od alkoholu/kontynuacja leczenia odwykowego - **2 osoby**,
- współpraca z lokalnym stowarzyszeniem na rzecz rodziny - **1 rodzina**,
- utrzymanie kontaktu z POW Promyk w Rzuchowej - **1 rodzina**,
- pomoc w otrzymaniu nauczania indywidualnego dla dziecka - **1 rodzina**,
- konsultacje/działania terapeutyczne dzieci - **6 dzieci**,
- konsultacje wizyty lekarskie osoba dorosła - **1 osoba**,
- zobowiązanie do spłacanie zadłużenia za media - **2 rodziny**,
- opłacanie posiłków w szkole, w przedszkolu - **8 dzieci**,
- konsultacje pediatryczne/leczenie - **29 dzieci**,
- działania interwencyjne w rodzinie - **1 rodzina**,
- pomoc w otrzymaniu rehabilitacji domowej – **1 rodzina**,
- pomoc w uzyskaniu refundacji z środków PFRON – **1 osoba**,
- pomoc w złożeniu wniosków na platformie PUEZUS (800+,300+) – **1 rodzina**,
- motywacja do udziału w warsztatach podnoszących kompetencje rodzicielskie – **2 rodziny**,
- motywacja do udziału w konsultacjach z psychologiem – **4 rodziny**,
- pomoc w ustaleniu świadczenia wspierającego – **1 osoba** ,
- pomoc w udzieleniu poziomemu wsparcia – **1 osoba**.

Specjalistyczne poradnictwo realizowano poprzez:

- Punkt Wsparcia i Pomocy dla Osób Doznających Przemocy Domowej - w formie pomocy psychologicznej, prawnej ,
- Gminny Punkt Konsultacyjny - zapewniał wsparcie psychologiczne,
- Placówki oświatowe gminy udzielały wsparcia w formie zajęć pedagogicznych i logopedycznych, wyrównawczych,



W roku 2025 asystent rodziny oraz pracownicy socjalni zachęcali rodziców do udziału w „**Grupie wsparcia dla rodziców dzieci niepełnosprawnych**”. Celem zajęć było przede wszystkim budowanie i wzmacnianie relacji między rodzicami dzieci niepełnosprawnych mieszkających na terenie gminy. Spotkania przybliżały uczestnikom procesy zachodzące w ich rodzinach i w nich samych, pomagają nazywać własne emocje i dzielić się z nimi z innymi. Wymiana informacji i doświadczeń z innymi rodzicami umożliwiła uzyskanie porady, wsparcia i wzmocnienie poczucia własnej wartości. Tematyka zajęć dostosowywana była do potrzeb członków grupy.

Usługi specjalistyczne świadczone w miejscu zamieszkania:

Pomoc w formie usług specjalistycznych w 2025 roku skierowana była do **1 rodziny** - w tym do **2 dzieci**. Usługi te realizowane były przez osoby, posiadające odpowiednie kwalifikacje i umiejętności do pracy z dziećmi autystycznymi. Dzięki stosowanej terapii integracji sensorycznej możliwe było usprawnianie zaburzonych funkcji rozwojowych dzieci, ćwiczenie odpowiednich reakcji na bodźce sensoryczne, poprawienie koordynacji ruchowej.

Organizowanie szkoleń i tworzenie warunków do działania rodzin wspierających:

W celu wspierania rodziny przeżywającej trudności w wypełnianiu funkcji opiekuńczo - wychowawczych rodzina może zostać objęta **pomocą rodziny wspierającej**.

Pełnienie funkcji rodziny wspierającej może być powierzone osobom z bezpośredniego otoczenia dziecka. Z rodziną tą gmina zawiera umowę o zwrot kosztów związanych z udzielaniem pomocy. Rodzinę wspierającą ustanawia Wójt po uzyskaniu pozytywnej opinii kierownika ośrodka pomocy społecznej, wydanej na podstawie przeprowadzonego rodzinnego wywiadu środowiskowego.

W 2025 r. na terenie naszej Gminy **nie ustanowiono** rodziny wspierającej.

Prowadzenie placówek wsparcia dziennego oraz zapewnienie w nich miejsc dla dzieci:

Placówka Wsparcia Dziennego w Wierzchosławicach jest jednostką organizacyjną finansowaną z budżetu Gminy Wierzchosławice. Mieści się w budynku parafialnym Wierzchosławice 796 oraz budynku parafialnym Mikołajowice 2.

Od 01.03.2025 r. Placówka Wsparcia Dziennego w Wierzchosławicach **została włączona w strukturę Gminnego Ośrodka Pomocy Społecznej w Wierzchosławicach**.

Koszt prowadzenia placówek w roku 2025 wyniósł: **135 474,00 zł**.



○ Wypoczynek letni

W 2025 roku **4 dzieci** z terenu gminy Wierzchosławice z rodzin najuboższych objętych wsparciem tutejszego Ośrodka skorzystało z wyjazdu na kolonię letnią organizowaną przez Kuratorium Oświaty w Krakowie. Kolonia odbyła się w miejscowości Małe Ciche w pierwszym kwartale lipca 2025 r.

○ Program Fundusze Europejskie na Pomoc Żywnościową 2021-2027 – Podprogram 2024

W roku 2025 Gminny Ośrodek Pomocy Społecznej kontynuował pomoc dla klientów w ramach Programu Fundusze Europejskie na Pomoc Żywnościową 2021-2027 – Podprogram 2024.

Celem Programu Fundusze Europejskie na Pomoc Żywnościową 2021-2027 – Podprogram 2024 jest dotarcie z pomocą żywnościową **do grup osób najbardziej potrzebujących** w całej Polsce.

W ramach programu **141 rodzin**, w tym **309 osób** najbardziej potrzebujących z terenu Gminy Wierzchosławice mogło skorzystać z wsparcia w postaci żywności. Osoby, które otrzymały skierowanie z Ośrodka Pomocy Społecznej, skorzystały z pomocy w postaci żywności, która była dystrybuowana przy współpracy z Caritas Archidiecezji Krakowskiej w formie paczek żywnościowych.

Dostawa obejmowała **19 produktów**: groszek z marchewką, koncentrat pomidorowy, dżem truskawkowy, makaron jajeczny świderki, mąka pszenna, kasza jęczmienna, płatki owsiane, herbatniki maślane, kawa zbożowa rozpuszczalna, mleko UHT, ser podpuszczkowy dojrzewający, szynka wieprzowa mielona, szynka drobiowa, pasztet wieprzowy, szprot w oleju, cukier biały, mód wielokwiatowy, olej rzepakowy, fasolka po bretońsku. Paczka żywnościowa na 1 osobę obejmowała **ok. 40 kg**.

W/w pomoc przekazywana była do osób spełniających odpowiednie kryteria: tj. osób i rodzin znajdujących się w trudnej sytuacji życiowej, spełniających kryteria, których dochód nie przekracza 220% kryterium dochodowego uprawniającego do skorzystania z pomocy społecznej tj. 2 675,50 zł dla osoby samotnie gospodarującej oraz 2 180,95 zł dla osoby w rodzinie.

○ Program Operacyjny Pomoc Żywnościowa dla obywateli Ukrainy

W ramach Programu Fundusze Europejskie na Pomoc Żywnościową 2021-2027 – Podprogram 2024, którego celem jest pomoc w postaci paczek żywnościowych osobom najbardziej potrzebującym w tym również dotkniętym kryzysem uchodźczym związanym z działaniami wojennymi na Ukrainie, GOPS w Wierzchosławicach dostarczył paczki do **2 rodzin** dla łącznie **5 osób** pochodzenia Ukraińskiego.

○ Przeciwdziałanie przemocy domowej

Gminny Ośrodek Pomocy Społecznej w Wierzchosławicach w roku 2025 realizował zadania wynikające z **Gminnego Programu Przeciwdziałania Przemocy Domowej i Ochrony Osób Doznających**



Przemocy Domowej na lata 2024-2027 przyjętego uchwałą NR LXXI/485/2023 Rady Gminy Wierzchosławice z dnia 28 grudnia 2023 r. Również zgodnie z przepisami ustawy o przeciwdziałaniu przemocy domowej, Zarządzeniem NR 219/2023 Wójta Gminy Wierzchosławice z dnia 22 września 2023r. został powołany Zespół Interdyscyplinarny, który funkcjonuje od 22 września 2023 r.

Gminny Program Przeciwdziałania Przemocy w Rodzinie i Ochrony Ofiar Przemocy w Gminie Wierzchosławice tworzy lokalną strategię w zakresie ograniczania rozmiaru przemocy w rodzinie, poprawy bezpieczeństwa rodzin oraz minimalizacji szkód spowodowanych stosowaniem przemocy.

Realizacja zadań Gminnego Programu Przeciwdziałania Przemocy w rodzinie i Ochrony Ofiar Przemocy w 2025 r. obejmowała następujące działania:

✦ ***Podniesienie poziomu wiedzy i świadomości społecznej mieszkańców gminy Wierzchosławice na temat zjawiska przemocy w rodzinie i instytucjach udzielających specjalistycznej pomocy:***

- rozpowszechnianie materiałów edukacyjno-informacyjnych (ulotki, plakaty), w tym o instytucjach udzielających pomocy w sytuacjach doświadczania przemocy domowej - opracowanych przez pracowników Ośrodka;
- Gminny Ośrodek Pomocy Społecznej w Wierzchosławicach w dniu 30 października 2025 r. zorganizował dla uczniów szkół podstawowych z Gminy Wierzchosławice spektakl profilaktyczny poświęcony problematyce przemocy domowej. Spektakl pt. „Zapisane w milczeniu” był wystawiony dla uczniów z pięciu szkół, a jego prezentacja miała miejsce w czterech placówkach oświatowych, gdzie uczniowie mogli obejrzyć przedstawienie na żywo;
- przeprowadzenie konkursu na spot filmowy pod hasłem „Rodzina bez przemocy” - Nagrodzona praca pt.: „W RODZINIE WOLNEJ OD CIENIA PRZEMOCY” Laureatami konkursu zostały uczennice Szkoły Podstawowej im. 100-lecia Ruchu Ludowego w Wierzchosławicach;
- informowanie osób dotkniętych przemocą o instytucjach działających na terenie gminy Wierzchosławice i poza gminą - zajmujących się problematyką przemocy;
- zamieszczanie na stronie internetowej GOPS informacji na temat przeciwdziałania przemocy domowej, w razie zmian - aktualizowanie zamieszczanych informacji;
- aktualizacja strony internetowej, na której są umieszczane bieżące informacje z zakresu przeciwdziałania przemocy domowej.



✦ **Zmniejszenie negatywnych skutków przemocy u osób, które jej doznają oraz zapewnienie kompleksowej pomocy:**

- funkcjonowanie Punktu Wsparcia i Pomocy dla osób doznających przemocy domowej, gdzie nieodpłatnie dyżury pełnią specjaliści: psycholog i prawnik

W ubiegłym roku w ramach dyżurów udzielono wsparcia psychologicznego i prawnego **28 osobom** udzielono **58 konsultacji**

- Stosowanie procedury Niebieskiej Karty, jako elementu systemu przeciwdziałania przemocy domowej w środowisku lokalnym – w roku 2025 założono - **18 Niebieskich Kart**, natomiast kontynuowanych z roku ubiegłego **2 Niebieskie Karty**

✦ **Funkcjonowanie Zespołu Interdyscyplinarnego - skład zespołu liczy 23 członków, w tym:**

- pracownicy socjalni - 5,
- kierownik GOPS – 1,
- kierownik Posterunku Policji w Wierzchosławicach – 1
- kuratorzy - 2,
- prawnik - 1
- przedstawiciele oświaty (pedagodzy, psychologodzy) - 7,
- przedstawiciele służby zdrowia (pielęgniarka środowiskowa) - 3,
- członkowie Gminnej Komisji Rozwiązywania Problemów Alkoholowych w Wierzchosławicach – 1
- przedstawiciel stowarzyszenia - 1
- Asystent rodziny – 1

W roku 2025 odbyło się: **6 spotkań** Zespołu Interdyscyplinarnego, **33 posiedzenia** grup diagnostyczno pomocowych, których działania nakierowane były na konkretną rodzinę, przez cały rok 2025 – członkowie grup diagnostyczno - pomocowych objęli wsparciem **17 rodzin**, w których zdiagnozowano zjawisko przemocy domowej. Liczba osób w rodzinie objętych procedurą Niebieskiej Karty - **40 osoby**.

Wobec sprawców przemocy wszczęto **11 postępowań karnych** oraz w **7 przypadkach** odizolowano sprawców przemocy od ofiar przemocy.

✦ **Zwiększenie dostępności i efektywności działań profilaktycznych z zakresu przeciwdziałania przemocy domowej adresowanych do różnych grup odbiorców:**

- funkcjonowanie Placówek Wsparcia Dziennego w Wierzchosławicach,
- zwiększenie kompetencji zawodowych pracowników służb i instytucji zajmujących się przeciwdziałaniem przemocy domowej - szkolenia z zakresu przeciwdziałania przemocy dla grup zawodowych przedstawicieli służb i instytucji z obszaru przeciwdziałania przemocy.
- integracja środowisk i działań na rzecz budowania lokalnego systemu przeciwdziałania przemocy w gminie Wierzchosławice.



Zespół Interdyscyplinarny w ramach swojej działalności i realizacji zadań programu **współpracuje z różnymi instytucjami** działającymi na rzecz przeciwdziałania przemocy domowej. Współpraca ta polega m.in. na wymianie informacji pomiędzy instytucjami, sporządzaniu diagnozy problemu przemocy domowej w Gminie Wierzchosławice, działaniach w ramach profilaktyki, udzielaniu pomocy psychologicznej i prawnej ofiarom przemocy domowej, wspólnym analizowaniu sytuacji rodzin i planowaniu pomocy, kierowaniu osób nadużywających alkoholu i sprawców przemocy do innych instytucji.

o Projekty socjalne

Projekt socjalny „Wigilijne spotkanie”

W ramach projektu socjalnego „Wigilijne spotkanie” w dniu 21 grudnia 2025 r. zorganizowana została **uroczysta Kolacja Wigilijna dla osób starszych, chorych i samotnych** z terenu Gminy Wierzchosławice. Uroczystość odbyła się w Centrum Kultury Wsi Polskiej w Wierzchosławicach.

Celem projektu było zmniejszenie poczucia osamotnienia, wywołanie pozytywnych emocji, wzruszenia oraz wzmocnienie więzi społecznych i poczucia przynależności do lokalnej społeczności.

Wspólne świętowanie było kultywowaniem tradycji, wzmacniając dzięki temu poczucie wspólnotowości oraz integracji międzypokoleniowej. Dzięki udzielonemu wsparciu osoby starsze, samotne i najbardziej potrzebujące z terenu tutejszej Gminy mogły wziąć udział w niezapomnianej uroczystości. Uczestnicy projektu otrzymali również świąteczne paczki.

Kolacja Wigilijna została sfinansowana ze środków własnych gminy. Realizacja projektu obejmowała **80 osób**.



Projekt socjalny „Grupa wsparcia dla rodziców dzieci niepełnosprawnych”

Projekt był adresowany do rodziców dzieci niepełnosprawnych prowadzony w celu zwiększenia świadomości na temat prawidłowych metod wychowawczych oraz zwiększenie umiejętności rodziców w budowaniu prawidłowych relacji i więzi z dziećmi. W ramach projektu odbyło się **12 spotkań** w tym **10 spotkań z psychologiem**. W miesiącu styczniu 2025 r. odbyła się zabawa choinkowa dla dzieci niepełnosprawnych – w zabawie uczestniczyło **23 dzieci** wraz z rodzicami.

Projekt dofinansowany w ramach Gminnego Programu Profilaktyki i Rozwiązywania Problemów Alkoholowych, Przeciwdziałania Narkomani oraz Uzależnieniom Behawioralnym na lata 2022- 2025.

W roku 2025 w projekcie uczestniczyło **19 rodziców**.

Koszt psychologa – **4 477,84 zł**.

Koszt zabawy choinkowej – **1420,00 zł**



Projekt socjalny „Bezpieczny senior – zagrożenia dla osób starszych i samotnych – edycja IX”

Gminny Ośrodek Pomocy Społecznej w Wierchosławicach w roku 2025 podjął inicjatywę działania w środowisku lokalnym w formie **odwiedzin osób starszych, osób niepełnosprawnych** zarówno podczas zajęć w Klubie Senior+ w Wierchosławicach, jak również bezpośrednio w miejscach zamieszkania, mających na celu uświadomienie Seniorom i osobom z niepełnosprawnościami mieszkającym samotnie, jak unikać zagrożeń typu: oszustwo, kradzież oraz jakie środki ostrożności stosować.

Pracownicy socjalni oraz dzielnicowy podczas odwiedzin przeprowadzali rozmowę na temat bezpieczeństwa seniorów, przekazywane były również materiały informacyjne w formie ulotek zawierających informacje jak postępować, aby nie dopuścić do sytuacji zagrożenia oraz jak się zachować w przypadku wystąpienia zagrożenia. Przedsięwzięcie miało za zadanie zwiększenie poczucia



bezpieczeństwa i dostarczenie osobom starszym, niepełnosprawnym zamieszkującym samotnie wiedzy na temat - jak uniknąć zagrożeń, nie dać się oszukać i bezpiecznie funkcjonować w swoim środowisku zamieszkania. Realizacja projektu trwała w okresie zimowym, pomocą objęto **30 Seniorów**.



Projekt socjalny „Zabawa choinkowa”

Projekt w zakresie aktywnej integracji rodzin i przeciwdziałaniu wykluczeniu społecznemu osób z grup ryzyka skierowany do dzieci ze specjalnymi potrzebami i ich rodziców z terenu Gminy Wierzchosławice. Zabawa choinkowa była aktywną formą spędzenia czasu łącząc zabawę, taniec i naukę. W projekcie uczestniczyło **23 dzieci z niepełnosprawnościami** i każde z nich otrzymało upominek. Projekt sfinansowany był ze **środków własnych gminy**.

○ Środowiskowe Domy Samopomocy

Środowiskowe domy samopomocy, zwane inaczej **ośrodkami wsparcia**, służą budowaniu sieci oparcia społecznego i przygotowują do życia w społeczeństwie oraz funkcjonowania w środowisku. Są przeznaczone dla osób przewlekle psychicznie chorych i niepełnosprawnych intelektualnie. To placówki okresowego dziennego lub całodobowego pobytu, w których osoby z zaburzeniami psychicznymi mogą otrzymać częściową opiekę i pomoc w zaspokajaniu niezbędnych potrzeb życiowych oraz posiłek. Osoby z terenu Gminy korzystają z pomocy w następujących ŚDS:

- Środowiskowy Dom Samopomocy w Siedlcu – **9 osób**
- Środowiskowy Dom Samopomocy w Nowodworzu – **2 osoby**



ŚWIADCZENIA RODZINNE, FUNDUSZE, DODATKI

Wydatki na świadczenia rodzinne w 2025 roku:

L. p.	Wyszczególnienie	Liczba świadczeń	Kwota świadczeń /zł/
1.	Zasiłki rodzinne ogółem, w tym pobierane na:	1389	149 265,70
1.1	dziecko w wieku do ukończenia 5 roku życia	215	19 177,90
1.2	dziecko w wieku powyżej 5 roku życia do ukończenia 18 roku życia	1095	121 303,59
1.3	dziecko w wieku powyżej 18 roku życia do ukończenia 24 roku życia	79	8 784,21
2.	Dodatki do zasiłków rodzinnych, w tym z tytułu:	972	96 563,68
2.1	urodzenia dziecka	3	3 000
2.2	opieki nad dzieckiem w okresie korzystania z urlopu wychowawczego	19	6 941,98
2.3	samotnego wychowywania dziecka	87	18 551,00
2.4	kształcenia i rehabilitacji dziecka niepełnosprawnego	135	13 767,48
2.5	rozpoczęcia roku szkolnego	101	8 700,57
2.6	podjęcia przez dziecko nauki w szkole poza miejscem zamieszkania	231	13 868,10
2.7	wychowywania dziecka w rodzinie wielodzietnej	396	31 734,55
ZASIŁKI RODZINNE Z DODATKAMI (wiersz 1+2)		2810	245 829,38
3.	Jednorazowa zapomoga z tyt. urodzenia	16	16 000,00
4.	Świadczenia opiekuńcze, w tym:	2 795	2 907 022,96
4.1	zasiłki pielęgnacyjne	2 044	441 176,96
4.2	świadczenie pielęgnacyjne	751	2 465 846,00
Świadczenia rodzinne (wiersz 1+2+3+4)			3 168 852,34
6.	świadczenie rodzicielskie	84	78 866,00
Ogółem			3 247 718,34

Źródło: Dane statystyczne Ośrodka.

Wydatki na składki na ubezpieczenie społeczne i zdrowotne za osoby pobierające niektóre świadczenia opiekuńcze w 2025 roku:

L.p.	Wyszczególnienie	Liczba świadczeń	Kwota świadczeń /zł/
I	<u>Składki na ubezpieczenie emerytalne i rentowe</u>		<u>268 681,06</u>
1.	Składki na ubezpieczenie emerytalne i rentowe za osoby otrzymujące <u>świadczenie pielęgnacyjne</u>	320	268 681,06
II	<u>Składki na ubezpieczenie zdrowotne</u>		<u>41066,37</u>
3.	Składki na ubezpieczenie zdrowotne za osoby otrzymujące <u>świadczenie pielęgnacyjne</u>	140	41066,37
Ogółem (wiersz I + II)			309747,43

Źródło: Dane statystyczne Ośrodka.



○ Fundusz alimentacyjny

Wydatki poniesione w 2025 roku na wypłatę świadczeń z funduszu alimentacyjnego:

L.p.	Wyszczególnienie	Liczba świadczeń	Kwota świadczeń /zł/
1.	Świadczenie z funduszu alimentacyjnego	362	201 357,07 zł

Źródło: Dane statystyczne Ośrodka.

○ Świadczenia wychowawcze

Organ właściwy realizuje zadania z zakresu świadczenia wychowawczego jako zadanie z zakresu administracji rządowej. Świadczenie wychowawcze i koszty jego obsługi są finansowane w formie dotacji celowej z budżetu państwa.

Wydatki poniesione przez Gminę Wierzchosławice na realizację zadań wynikających z ustawy o pomocy państwa w wychowywaniu dzieci w 2025 roku:

L.p.	Wyszczególnienie	Wartość (w zł)
1.	Plan dotacji na realizację ustawy o pomocy państwa w wychowywaniu dzieci	3 000,00
2.	Otrzymana dotacja z budżetu państwa	3 000,00
3.	Wykorzystana dotacja, z tego poniesione wydatki:	3 000,00
3.1.	- na wypłatę świadczeń wychowawczych	1 000,00
3.2.	- na koszty obsługi	2 000,00
4.	Niewykorzystana dotacja zwrócona do budżetu państwa	0
5.	Poniesione wydatki na obsługę świadczeń wychowawczych z innych źródeł niż dotacja celowa z budżetu państwa (środki gminne)	0

Źródło: Księgowość GOPS w Wierzchosławicach, sprawozdania rzeczowo-finansowe z wykonania zadań z zakresu świadczenia wychowawczego za 2025 rok.



Koordinacja systemów zabezpieczenia społecznego:

Dane statystyczne z 2025 roku w związku z koordynacją systemów zabezpieczenia społecznego:

L.p.	Wyszczególnienie	Dane liczbowe
1.	Liczba świadczeń wychowawczych wypłaconych w ramach koordynacji na podstawie decyzji/informacji Wojewody Małopolskiego	2
2.	Kwota świadczeń wypłaconych w ramach koordynacji (w zł)	1 000,00 zł

Źródło: Dane statystyczne GOPS w Wierzchosławicach, sprawozdania rzeczowo-finansowe wykonania zadań z zakresu świadczenia wychowawczego za 2025 rok.

○ Świadczenia rodzinne dla obywateli Ukrainy

W związku z konfliktem zbrojnym na terenie Ukrainy Gminny Ośrodek Pomocy Społecznej w Wierzchosławicach na podstawie ustawy z dnia 12 marca 2022r., o pomocy obywatelom Ukrainy w związku z konfliktem zbrojnym na terytorium tego państwa (t.j. Dz. U z 2025r., poz. 337 ze zm.) wypłacił w roku 2025 świadczenia rodzinne dla obywateli Ukrainy w kwocie **57 490,07 zł**, które obejmowały pomoc z tytułu:

- zasiłki rodzinne wraz z dodatkami w kwocie 7 067,91 zł
- świadczenie pielęgnacyjne w kwocie 36 157,00 zł
- składka społeczna w kwocie 9 950,38 zł
- zasiłek pielęgnacyjny w kwocie 2 590,08 zł
- koszty obsługi w kwocie 1724,70 zł.

Gminny Ośrodek Pomocy Społecznej w Wierzchosławicach opłacił składki na ubezpieczenie zdrowotne za osobę pobierającą świadczenie pielęgnacyjne w kwocie **295,83 zł**.

○ Dodatek węglowy

Dodatek węglowy wprowadzony w roku 2022 był jednorazowym świadczeniem pieniężnym wypłacanym gospodarstwom domowym, których źródłem ogrzewania był węgiel. Dofinansowanie w wysokości 3 tys. zł przysługiwało gospodarstwom, dla których głównym źródłem ogrzewania był kocioł na paliwo stałe, kominek, koza, ogrzewacz powietrza, trzon kuchenny, piecokuchnia, kuchnia węglowa lub piec kaflowy na paliwo stałe - zasilane węglem kamiennym, brykietem lub peletem, zawierającymi co



najmniej 85 proc. węgla kamiennego, wpisane lub zgłoszone do centralnej ewidencji emisyjności budynków.

Gminny Ośrodek Pomocy Społecznej w Wierzchosławicach w roku 2025 zakończył ostatnie postępowanie w sprawie dodatku węglowego, po uprawomocnieniu wyroku sądu dotyczącego **1 wniosku** o dodatek węglowy z 2022 r. Wysokość wypłaconego świadczenia – **3 000,00 zł**.

○ **Dopłaty do czynszu „Mieszkanie na Start”**

Gminny Ośrodek Pomocy Społecznej w Wierzchosławicach od 2025 roku realizuje program **Dopłaty do czynszu „Mieszkanie na Start”** skierowany do najemców lokali znajdujących się w budynku pod adresem 33-122 Wierzchosławice 907, którego investorem jest: SIM Małopolska Sp. z o. o. w Brzesku, które zawarło z Gminą umowę o przystąpieniu do programu „Mieszkanie na Start”. Najemcy nowych mieszkań mogą ubiegać się o dopłatę do czynszu realizowaną przez okres 15 lat ze środków pochodzących z Funduszu Dopłat Banku Gospodarstwa Krajowego.

Mieszkania na Start jest to rządowy program dopłat do czynszu, o który mogą ubiegać się osoby zasiedlające nowo powstałe inwestycje mieszkaniowe przez inwestorów we współpracy z gminą. Dopłaty do czynszu w ramach programu Mieszkanie na Start skierowane są do osób, które podpisały umowy najmu lokali mieszkalnych wybudowanych pod adresem 33-122 Wierzchosławice 907.

Dopłaty do czynszu mogą być udzielone najemcy będącemu stroną umowy najmu lokalu mieszkalnego. Lokal, o którym mowa ma służyć najemcy w zaspokajaniu potrzeb mieszkaniowych najemcy oraz pozostałych osób wchodzących w skład gospodarstwa domowego.

W roku 2025 zostało złożonych **9 wniosków** o Dopłaty do czynszu „Mieszkanie na Start”.

○ **Karta Dużej Rodziny**

Karta Dużej Rodziny to system zniżek i dodatkowych uprawnień dla rodzin **3+** zarówno w instytucjach publicznych, jak i w firmach prywatnych. Posiadacze KDR mają możliwość tańszego korzystania z oferty podmiotów m.in. z branży spożywczej, paliwowej, bankowej czy rekreacyjnej. KDR wspiera budżety rodzin wielodzietnych oraz ułatwia dostęp do dóbr i usług.

Prawo do posiadania Karty Dużej Rodziny przysługuje wszystkim rodzicom oraz małżonkom rodziców, którzy mają lub mieli na utrzymaniu łącznie co najmniej troje dzieci.

W 2025 r. złożono **33 wnioski** o przyznanie KDR. Łącznie wydano **47 kart** dużej rodziny.



KLUB SENIOR+ W WIERZCHOSŁAWICACH

Klub Senior+ w Wierzchosławicach funkcjonował w Domu Ludowym im. Wincentego Witosa w Wierzchosławicach 696, 33-122 Wierzchosławice - 20 h/tygodniowo; 80 h w miesiącu w oparciu o zapisy ustawy z 12 marca 2004 r. o pomocy społecznej. Ośrodek wsparcia pod nazwą "Klub Senior+" na terenie Gminy Wierzchosławice został utworzony jako jednostka organizacyjna pomocy społecznej, w formie klubu samopomocy i działał w strukturze Gminnego Ośrodka Pomocy Społecznej zgodnie z Uchwałą nr VII/121/2019 Rady Gminy Wierzchosławice.

Klub Senior był miejscem spotkań, integracji i wsparcia osób starszych z terenu gminy Wierzchosławice. Jego funkcjonowanie dawało osobom starszym możliwość spędzenia wspólnie ze sobą czasu m.in. na rozmowie, wymianie doświadczeń, rozwoju swoich pasji, zainteresowań, nauczeniu się czegoś nowego. W ramach działalności klubu organizowane były m.in. zajęcia szydełkowania, wspólne układanie puzzli, wieczory poezji, wieczory gier planszowych, konkursy oraz przekazywanie sobie nawzajem posiadanych umiejętności. Celem działania "Klubu Senior +" było zwiększenie aktywnego uczestnictwa w życiu społecznym min. 20 seniorów mieszkających na terenie gminy Wierzchosławice. Działalność Klubu „Senior+” polegała na motywowaniu seniorów do działań na rzecz samopomocy i działań wolontarystycznych na rzecz innych - angażowanie się w akcje charytatywne organizowane na terenie gminy. W klubie działała „Kawiarenka”, która była czynna w godzinach funkcjonowania klubu i prowadzona przez seniorów. W ramach funkcjonowania klubu dodatkowo organizowano: oglądanie filmów, kabaretów, zajęcia dodatkowe – spacer, wyjścia do lasu, nordic walking, siłownia plenerowa, wycieczki rowerowe, działała sekcja karciana, sekcja teatralna oraz sekcja szydełkowania, gry i zabawy stolikowe – scrabble, domino, kalambury, gry planszowe, puzzle. Wyjścia do instytucji kulturalnej, spotkania edukacyjne ze specjalistami w danej dziedzinie. Na potrzeby funkcjonowania Klubu Senior+ zatrudniony był - Instruktor ds. kulturalno-oświatowych. Obowiązki kierownika pełnił Starszy Specjalista Pracy Socjalnej Gminnego Ośrodka Pomocy Społecznej w Wierzchosławicach. Członkowie klubu wspólnie ustalali dni i godziny jego funkcjonowania. Szczegółowe zasady pobytu określała Uchwała Rady Gminy w Wierzchosławicach Nr XVII/121/2019 z dnia 30 grudnia 2019 r., oraz Regulamin Organizacyjny Klubu „Senior+” wprowadzony przez Kierownika Gminnego Ośrodka Pomocy Społecznej w Wierzchosławicach.

W ramach funkcjonowania klubu realizowano wyjścia do kina i na kręgle. Uczestnicy „Klubu Senior +”, brali udział w spotkaniach tematycznych m.in. Dzień Seniora. „Narodowe czytanie”. Zorganizowano wycieczki edukacyjno-krajoznawcze: Nowy Wiśnicz, Gnojnik, Stróże i Ropa. Zorganizowanie wycieczek krajoznawczo-zdrowotnych miało na celu bardziej aktywne spędzenie czasu przez seniorów, poznanie lub odwiedzenie dawno niewidzianych miejsc oraz poznanie piękna naszego kraju. W ramach dodatkowych zajęć w Klubie Senior+ zostały zorganizowane zajęcia: plastyczne



z elementami decoupage, zajęcia ruchowe, gimnastyka dla Seniorów, zumba oraz zajęcia „Zdrowy Kręgosłup”. Zajęcia zostały wybrane przez seniorów wg ich potrzeb. Zajęcia ruchowe miały na celu pobudzenie, utrzymanie w sprawności fizycznej seniorów. Natomiast w ramach spotkań edukacyjnych odbyło się spotkanie z policjantem dotyczące bezpieczeństwa seniorów, prelekcja „Podstawy bezpieczeństwa ludności cywilnej” oraz spotkanie w ramach projektu „Seniorzy Przeciw Dezinformacji – Bezpieczni Informacyjnie 60+”

W Klubie Senior+ były organizowane imprezy o charakterze integracyjnym. Spotkania odbywały się na bazie kalendarza uroczystości zwyczajowo obchodzonych, jak również zgodnie z aktualnymi potrzebami seniorów.

W dniu 30 września 2025 r. Rada Gminy Wierzchosławice **podjęła uchwałę w sprawie likwidacji jednostki organizacyjnej pomocy społecznej Klub „Senior+”** funkcjonującego w strukturze organizacyjnej Gminnego Ośrodka Pomocy Społecznej w Wierzchosławicach. W związku z powyższym Klub Senior + funkcjonował do dnia 31.12 2025 r.

Koszt całkowity zadania: **90 153,13 zł**. Zadanie zostało sfinansowane w całości ze środków własnych.



CENTRUM WSPARCIA OPIEKUNÓW W WIERZCHOSŁAWICACH

W czerwcu 2025 r. zostało utworzone **Centrum Wsparcia Opiekunów w Wierzchosławicach** w ramach projektu „Rozwój usług społecznych świadczonych przez Gminny Ośrodek Pomocy Społecznej w Wierzchosławicach”. Projekt dofinansowany jest przez Unię Europejską w ramach programu Fundusze Europejskie dla Małopolski 2021-2027, *Priorytet 6 Fundusze europejskie dla rynku pracy, edukacji i włączenia społecznego, Działanie 6.33 Wsparcie usług społecznych w regionie ZIT*. Projekt realizowany jest od 01.06.2025 r. do 30.06.2027 r. na terenie Gminy Wierzchosławice. Celem projektu jest wsparcie opiekunów faktycznych osób niesamodzielnych w organizowaniu opieki domowej w taki sposób, aby osoby wymagające wsparcia mogły jak najdłużej pozostawać w swoim środowisku i miejscu zamieszkania oraz funkcjonować w otoczeniu rodziny. W 2025 roku działania projektu koncentrowały się



na uruchomieniu Centrum Wsparcia Opiekunów, rozpoczęciu procesu rekrutacji uczestników oraz realizacji pierwszych form wsparcia, mających na celu odciążenie opiekunów faktycznych i poprawę jakości opieki domowej nad osobami niesamodzielnymi.

W okresie od czerwca do grudnia 2025 r. realizacja projektu obejmowała w szczególności:

- ✓ zapewnienie organizacji pracy kadry projektowej
- ✓ opracowanie regulaminu rekrutacji oraz kwestionariuszy kwalifikacyjnych,
- ✓ rozpoczęcie działalności Centrum Wsparcia Opiekunów,
- ✓ rekrutację uczestników projektu,
- ✓ rozpoczęcie świadczenia usług opieki wytchnieniowej oraz Zespołu Mobilnego tzw. wizyt specjalistów w miejscu zamieszkania uczestników (m.in. rehabilitant, pielęgniarka, psycholog)
- ✓ utworzenie wypożyczalni sprzętu rehabilitacyjnego i pielęgnacyjnego
- ✓ możliwość wypożyczenia poradników i podręczników dotyczących sprawowania opieki i radzenia sobie w trudnych sytuacjach
- ✓ organizację szkolenia z zakresu sprawowania opieki nad osobą zależną
- ✓ Wsparcie kierowane było do mieszkańców gminy Wierzchosławice, w tym:
 - ✓ osób niesamodzielnymi wymagających wsparcia w codziennym funkcjonowaniu,
 - ✓ opiekunów faktycznych sprawujących opiekę nad osobami niesamodzielnymi.
 - Liczba osób objętych wsparciem w roku 2025: **38**
 - Liczba godzin wsparcia Zespołu Mobilnego w roku 2025: **36**
 - Liczba godzin opieki wytchnieniowej w roku 2025: **820**
 - Liczba wypożyczonych sztuk sprzętu rehabilitacyjnego w roku 2025: **13**
 - Liczba wypożyczonych poradników i podręczników w roku 2025: **8**
 - Liczba osób przeszkolonych w roku 2025: **23**
 - Liczba zrealizowanych szkoleń w roku 2025: **1**
 - **Suma kosztów w roku 2025: 220 458,60 zł**

- Utworzenie, adaptacja i wyposażenie biura Centrum Wsparcia Opiekunów: **40 648,22 zł**

- Zatrudnienie obsługi Centrum Wsparcia Opiekunów: **55 402,16 zł**

- Wsparcie opiekunów faktycznych w formie usług opieki wytchnieniowej: **47 055,80 zł**

- Zakup sprzętu rehabilitacyjnego i pielęgnacyjnego na potrzeby wypożyczalni: **24 340,00 zł**

- Wsparcie edukacyjno doradcze opiekunów faktycznych: **5 144,78 zł**

- Działania informacyjno – edukacyjne: **8 506,05 zł**

- Koszty pośrednie: **39 361,59 zł**



Całkowita wartość projektu: 940 187,70 PLN, w tym:

- dofinansowanie ze środków Unii Europejskiej wynosi **799 159,53 PLN**,
- współfinansowanie krajowe z budżetu państwa wynosi: **94 018,77 PLN**,
- wkład własny w wysokości **47 009,40 PLN**.

Realizacja projektu w 2025 roku pozwoliła na uruchomienie **kompleksowego systemu wsparcia dla opiekunów faktycznych oraz osób niesamodzielnych na terenie Gminy Wierzchosławice**. Podjęte działania przyczyniły się do poprawy dostępności usług społecznych i zdrowotnych oraz stworzyły podstawy do dalszej realizacji projektu w kolejnych latach.

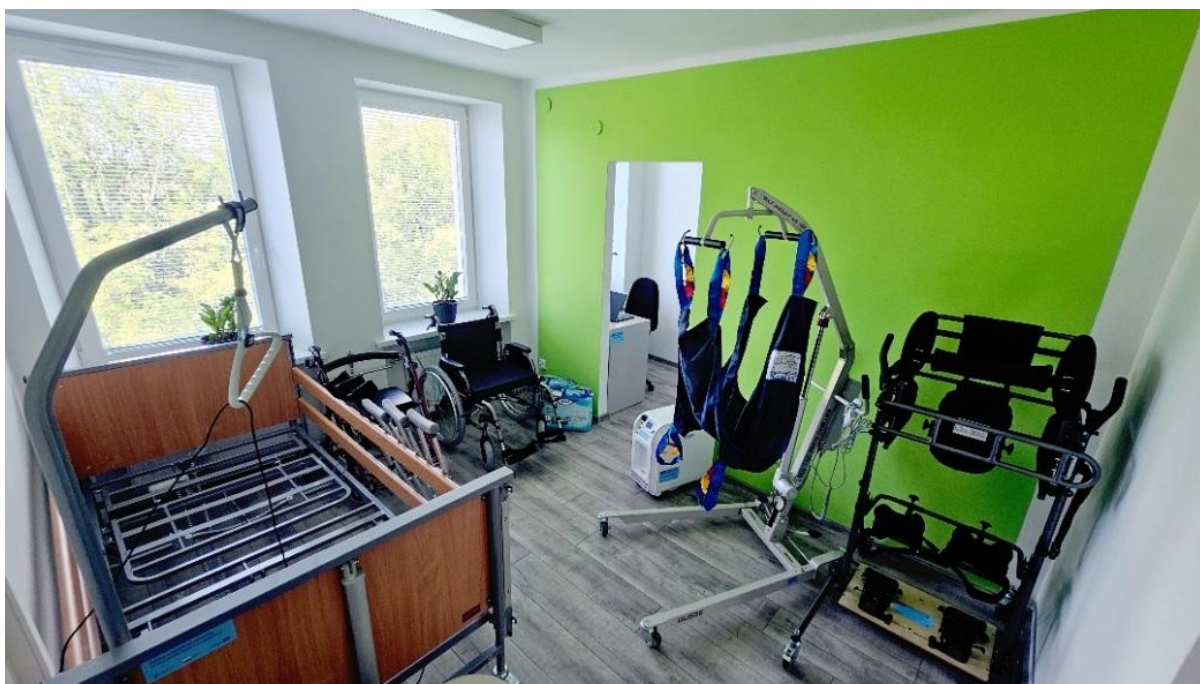

REALIZACJA STRATEGII ROZWIĄZYWANIA PROBLEMÓW SPOŁECZNYCH W GMINIE WIERZCHOSŁAWICE NA LATA 2021-2026

W Strategii określone zostały kierunki działań zmierzających do łagodzenia skutków dominujących problemów społecznych oraz zadania programowe określające pomoc różnym grupom, sposoby ich osiągnięcia oraz realizatorów. W realizację zadań ujętych w Strategii zaangażowane są gminne i powiatowe instytucje, w szczególności: Urząd Gminy, Gminny Ośrodek Pomocy Społecznej, Szkoły Podstawowe, Przedszkola, placówki służby zdrowia, Gminne Centrum Kultury, Biblioteka Publiczna, Gminna Komisja Rozwiązywania Problemów Alkoholowych, Gminny Punkt Konsultacyjny, Zespół Interdyscyplinarny do spraw przeciwdziałania przemocy domowej, Policja, Punkt Wsparcia i Pomocy dla Osób Doznających Przemocy Domowej, Starostwo Powiatowe, Powiatowe Centrum Pomocy Rodzinie, Powiatowy Urząd Pracy.

W ramach obszaru priorytetowego I WSPIERANIE RODZIN I OSÓB, PRZECIWDZIAŁANIE UBÓSTWU I UZALEŻNIENIOM ORAZ ZAPOBIEGANIE ICH SKUTKOM,

- **CEL:** Program wsparcia rodziny, organizowane były spotkania ze specjalistami, spotkania autorskie i wykłady, organizacja czasu wolnego: kolonie, półkolonie i pikniki, zapewnienie miejsc aktywnego wypoczynku, zapewnienie systemu ulg i zwolnień dla rodzin wielodzietnych.
- **CEL:** Wspieranie osób bezrobotnych i poszukujących pracy oraz zapobieganie sytuacjom kryzysowym wynikającym z długotrwałego pozostawania bez pracy, zapewniana była pomoc finansowa i rzeczowa, rozpowszechniane były działania i programy aktywizacji zawodowej, organizowane prace społecznie – użyteczne, poradnictwo zawodowe, współpraca z instytucjami rynku pracy, zapewnienie dostępu do Klubu Integracji Społecznej i Centrum Integracji Społecznej.
- **CEL:** Pomoc w likwidacji przyczyn dysfunkcji rodziny, organizowana była pomoc materialna i emocjonalna dla osób w trudnej sytuacji życiowej, wsparcie asystenta rodziny, dostępność placówek wsparcia dziennego, wyrównywanie szans edukacyjnych przez pomoc materialną dla młodzieży szkolnej, upowszechnianie działań profilaktycznych lokalnych, regionalnych i ogólnopolskich z wykorzystaniem nowoczesnych technologii, wsparcie prawne, psychologiczne i terapeutyczne rodzin znajdujących się w trudnej sytuacji bądź kryzysie, wsparcie socjalne rodzin znajdujących się w trudnej sytuacji finansowej.
- **CEL:** Zwiększenie dostępności pomocy dla osób uzależnionych oraz ich rodzin: prowadzona była działalność edukacyjna w zakresie diagnozowania i rozwiązywania problemów uzależnienia, współpraca z klubem AA, kształtowanie postaw asertywnych wobec nałogów poprzez organizowanie akcji o tematyce profilaktycznej, gazetki o tematyce profilaktycznej, spotkania z przedstawicielami służb publicznych, szkolenia dla nauczycieli, organizowano szkolenia dla służb prowadzących działania przeciwko uzależnieniom, prowadzono działalność informacyjną w zakresie rodzajów i dostępności środków



powodujących uzależnienia, propagowano kampanie społeczne, zwiększono dostępności poradnictwa specjalistycznego, uświadamiano o niebezpieczeństwie uzależnienia od nowoczesnych technologii i mediów społecznościowych,

- **CEL:** System pomocy osobom dotkniętym przemocą: realizowano, inicjowanie powstania grup wsparcia dla osób dotkniętych przemocą, działania zespołu interdyscyplinarnego i grup roboczych, podniesienie poziomu wiedzy i świadomości społecznej na temat zjawiska przemocy w rodzinie i instytucjach udzielających specjalistycznej pomocy, zwiększenie dostępności i efektywności działań profilaktycznych z zakresu przeciwdziałania przemocy w rodzinie, diagnozowanie i monitorowanie zjawiska przemocy w rodzinie, podnoszenie kompetencji służb i przedstawicieli podmiotów realizujących działania z zakresu przeciwdziałania przemocy domowej.

W ramach obszaru priorytetowego II: GODNE I AKTYWNE ŻYCIE OSÓB STARSZYCH I NIEPEŁNOSPRAWNYCH

- **CEL:** Zapewnienie pełnego uczestnictwa osób starszych i osób niepełnosprawnych w życiu społecznym i gospodarczym: kontynuacja działalności klubów Seniora, współpraca z stowarzyszeniami działającymi na rzecz osób starszych i niepełnosprawnych, realizacja projektów socjalnych wspierających osoby starsze i niepełnosprawne, zapewnienie dostępu do DPS, ŚDS, WTZ, SOSW, KIS CIS, dostępność stron internetowych i bazy lokalowej GOPS na potrzeby osób niepełnosprawnych, kontynuowanie działalności grup wsparcia dla rodziców dzieci niepełnosprawnych, korzystanie z rządowych programów wsparcia osób niepełnosprawnych, realizacja specjalistycznych usług opiekuńczych, inicjowanie kampanii na rzecz podnoszenia poziomu wiedzy i społecznej akceptacji osób starszych i niepełnosprawnych, kultywowanie tradycji i pamięci lokalnych bohaterów oraz wspieranie akcji charytatywnych na rzecz osób niepełnosprawnych.

Wszystkie wymienione cele realizowane były we współpracy z instytucjami zaangażowanymi w realizację Strategii.



XI. KULTURA, SPORT I REKREACJA

GMINNE CENTRUM KULTURY W ROKU 2025

1. Informacje ogólne

Gminne Centrum Kultury w Wierzchosławicach jest samorządową instytucją kultury, dla której organizatorem jest Gmina Wierzchosławice. Instytucja działa na podstawie statutu i realizuje zadania własne gminy w zakresie upowszechniania kultury, edukacji kulturalnej oraz animacji społecznej. Działalność prowadzona jest w obiekcie Centrum Kultury Wsi Polskiej, który stanowi zaplecze dla realizacji wydarzeń kulturalnych, zajęć edukacyjnych oraz działalności społecznej.

Stan zatrudnienia w 2025 roku wynosił **15 etatów**, natomiast na koniec roku – **14 etatów** (dział administracji, kultury i promocji, gospodarczy, recepcja hotelu, restauracja).

Łączne przychody instytucji z działalności statutowej (kulturalnej oraz gospodarczej) wyniosły **3 339 090,99 zł**, co stanowiło **98,67% planu**, natomiast koszty działalności ukształtowały się na poziomie **3 802 776,38 zł** (ok. 96% planu). Wynik finansowy za 2025 rok zamknął się stratą w wysokości **43 817,54 zł**, co – przy skali prowadzonej działalności – należy uznać za wynik zbliżony do równowagi finansowej. Istotnym wyzwaniem dla instytucji pozostaje poziom zobowiązań finansowych, w szczególności

w zakresie należności wobec Gminy z tytułu czynszu dzierżawnego oraz zobowiązań podatkowych.

2. Zakres działalności

W 2025 roku Gminne Centrum Kultury realizowało zadania w następujących obszarach:

- organizacja i współorganizacja wydarzeń kulturalnych, edukacyjnych i patriotycznych;
- prowadzenie zajęć edukacyjnych i artystycznych;
- animacja życia społecznego oraz współpraca z organizacjami i instytucjami;
- działalność zespołów i grup artystycznych;
- działalność wydawnicza i promocyjna;
- realizacja działań profilaktycznych;
- prowadzenie działalności gospodarczej, obejmującej usługi gastronomiczne, noclegowe, wynajem pomieszczeń oraz organizację wydarzeń okolicznościowych.

3. Działalność edukacyjna i zajęcia stałe

GCK prowadziło stałą ofertę zajęć dla mieszkańców gminy, obejmującą m.in.:

- zajęcia muzyczne i naukę gry na instrumentach;
- warsztaty plastyczne;
- zajęcia taneczne i ruchowe;
- działalność zespołów folklorystycznych;
- klub szachowy;



Łączna liczba uczestników zajęć wynosiła ok. **210 osób** tygodniowo.

Zajęcia realizowane były zarówno przez pracowników GCK, jak i podmioty zewnętrzne korzystające z infrastruktury instytucji.

4. Działalność zespołów i organizacji

W 2025 roku istotnym obszarem działalności Gminnego Centrum Kultury była aktywność **Zespołu Pieśni i Tańca „Swojacy” oraz „Mali Swojacy”**, które funkcjonują przy instytucji i stanowią ważny element życia kulturalnego gminy.

Zespoły prowadziły regularną działalność artystyczną obejmującą próby, przygotowanie programów oraz udział w wydarzeniach o charakterze kulturalnym i patriotycznym. Ich występy stanowiły stały element najważniejszych wydarzeń organizowanych na terenie gminy, w tym Dożynek Reymontowskich, Sobótki nad Dunajcem, uroczystości rocznicowych oraz koncertów okolicznościowych.

W 2025 roku szczególne znaczenie miała **Gala Jubileuszowa 80-lecia ZPiT „Swojacy”**, będąca wydarzeniem podsumowującym dorobek artystyczny zespołu oraz jego znaczenie dla społeczności lokalnej. GCK zapewniało zespołom wsparcie organizacyjne i finansowe, w tym udostępnienie infrastruktury, strojów oraz pokrycie kosztów związanych z działalnością artystyczną.

Działalność zespołów przyczynia się do podtrzymywania tradycji ludowych, integracji międzypokoleniowej oraz budowania tożsamości lokalnej, przy jednoczesnym utrzymującym się zainteresowaniu udziałem mieszkańców w ich działalności.

Klub Seniora „Przystań” funkcjonujący przy Gminnym Centrum Kultury prowadził regularną działalność integracyjną, organizując cykliczne spotkania oraz inicjatywy aktywizujące osoby starsze. Działalność Klubu sprzyjała budowaniu relacji społecznych, wymianie doświadczeń oraz podejmowaniu wspólnych działań na rzecz społeczności lokalnej

Klub stanowi istotne wsparcie w zakresie aktywizacji seniorów, przeciwdziałania ich wykluczeniu społecznemu oraz tworzenia przestrzeni do aktywnego i wartościowego spędzania czasu.

5. Organizacja i współorganizacja wydarzeń kulturalnych

W 2025 roku Gminne Centrum Kultury w Wierzchosławicach prowadziło działalność w zakresie organizacji i współorganizacji wydarzeń kulturalnych, edukacyjnych, patriotycznych oraz integracyjnych, skierowanych do mieszkańców gminy.

Realizowane przedsięwzięcia miały zróżnicowany charakter – od kameralnych spotkań i warsztatów, przez koncerty i spektakle, po duże wydarzenia plenerowe o zasięgu gminnym i ponadlokalnym. Oferta



była kierowana do wszystkich grup wiekowych, co umożliwiło szerokie oddziaływanie społeczne oraz aktywizację mieszkańców.

Do najważniejszych wydarzeń zrealizowanych w 2025 roku należały w szczególności: **Dożynki Reymontowskie** – największe wydarzenie plenerowe, o charakterze kulturalno-integracyjnym, **Sobótka nad Dunajcem** – wydarzenie nawiązujące do tradycji ludowych, **Gminny Dzień Dziecka** – wydarzenie o charakterze rekreacyjno-edukacyjnym, wydarzenia patriotyczne, w tym obchody świąt narodowych, wydarzenia rocznicowe, koncerty, spektakle oraz wydarzenia artystyczne, w tym wydarzenia biletowane.

Ponadto realizowano szereg wydarzeń uzupełniających ofertę kulturalną, takich jak: warsztaty tematyczne, spotkania kulturalne, wystawy, konkursy oraz wydarzenia edukacyjne i społeczne.

Istotnym elementem działalności była współpraca z organizacjami społecznymi, instytucjami oraz partnerami lokalnymi, co pozwoliło na rozszerzenie zakresu działań oraz efektywne wykorzystanie zasobów.

Łączna frekwencja na wydarzeniach organizowanych i współorganizowanych przez Gminne Centrum Kultury wyniosła kilka tysięcy uczestników w skali roku, co potwierdza duże zainteresowanie mieszkańców ofertą kulturalną.

Organizacja wydarzeń stanowiła jeden z kluczowych obszarów działalności instytucji, przyczyniając się do integracji społeczności lokalnej, rozwoju życia kulturalnego oraz promocji Gminy Wierzchosławice.

6. Działalność profilaktyczna

W 2025 roku Gminne Centrum Kultury w Wierzchosławicach realizowało działania profilaktyczne w oparciu o Gminny Program Profilaktyki i Rozwiązywania Problemów Alkoholowych oraz Program Wsparcia Rodziny. Podejmowane inicjatywy miały na celu przeciwdziałanie wykluczeniu społecznemu, promowanie zdrowego stylu życia oraz tworzenie bezpiecznych form spędzania czasu wolnego, w szczególności dla dzieci i młodzieży. Kluczowym elementem działalności były półkolonie zimowe i letnie.

W ramach półkolonii zimowych zorganizowano dwa turnusy, w których uczestniczyło łącznie 40 dzieci. Program obejmował zajęcia sportowe, warsztaty plastyczne i rękodzielnicze, a także wyjazdy edukacyjne. Półkolonie letnie cieszyły się dużym zainteresowaniem – zrealizowano cztery turnusy, obejmujące łącznie około 80 uczestników. Program wypoczynku obejmował zajęcia tematyczne, warsztaty (m.in. kulinarne i przyrodnicze), wycieczki oraz spotkania edukacyjne, w tym z przedstawicielami służb mundurowych.

Istotnym elementem działań profilaktycznych był również Gminny Dzień Dziecka, realizowany w formule otwartego wydarzenia o charakterze edukacyjno-rekreacyjnym. W programie znalazły się animacje, gry terenowe oraz działania promujące bezpieczeństwo i postawy prospołeczne.



W ramach działalności edukacyjnej kontynuowano także projekt **Wierzchosławickiej Ligi Debat Oksfordzkich**, skierowany do uczniów szkół podstawowych. Projekt rozwija kompetencje społeczne, umiejętności komunikacyjne oraz zdolność krytycznego myślenia, jednocześnie stanowiąc istotny element profilaktyki społecznej.

Dodatkowo GCK zapewniało młodzieży dostęp do infrastruktury rekreacyjnej (boiska, stoły do gry, przestrzenie spotkań), co sprzyjało aktywnemu i bezpiecznemu spędzaniu czasu wolnego w środowisku wolnym od używek.

Realizowane działania profilaktyczne miały charakter kompleksowy i długofalowy, łącząc elementy edukacyjne, integracyjne i rekreacyjne, a ich efektem było zwiększenie aktywności dzieci i młodzieży oraz wzmocnienie postaw prospołecznych wśród uczestników.

7. Działalność wydawnicza i promocyjna

GCK prowadziło działalność wydawniczą poprzez publikację czasopisma „**Ziemia Wierzchosławicka**”. W 2025 roku wydano **3 numery gazety**, a ich nakład wyniósł od 3000 do 3300 egzemplarzy.

8. Działalność gospodarcza

W 2025 roku Gminne Centrum Kultury w Wierzchosławicach prowadziło działalność gospodarczą stanowiącą uzupełnienie działalności statutowej oraz źródło przychodów własnych instytucji. Działalność ta obejmowała przede wszystkim:

- usługi gastronomiczne (restauracja funkcjonująca w obiekcie GCK),
- usługi noclegowe (baza hotelowa),
- wynajem pomieszczeń (sale, aula, atrium) na potrzeby konferencji, spotkań, szkoleń oraz wydarzeń okolicznościowych,
- organizację imprez okolicznościowych, w tym przyjęć rodzinnych i wydarzeń branżowych,
- wynajem infrastruktury zewnętrznej, w szczególności altany grillowej w sezonie wiosenno-letnim.

Zadanie realizowane było z wykorzystaniem zaplecza infrastrukturalnego instytucji, co pozwalało na efektywne wykorzystanie posiadanych zasobów lokalowych i technicznych.

Działalność gastronomiczna w obecnym kształcie nie pokrywa kosztów swojego funkcjonowania i generuje stratę, która wpływa na wynik finansowy całej instytucji.

Jednocześnie należy podkreślić, że restauracja stanowi element infrastruktury GCK wspierający organizację wydarzeń, pełni funkcję uzupełniającą działalność kulturalną i społeczną a także zwiększa atrakcyjność obiektu oraz jego wykorzystanie. GCK prowadzi działalność hotelową, jednak stan techniczny bazy noclegowej, wynikający z wieloletniego braku gruntownych remontów, stanowi istotne



ograniczenie w jej funkcjonowaniu. Konieczne jest podjęcie działań modernizacyjnych w celu poprawy standardu obiektu.

W obiekcie GCK organizowane były również wydarzenia przez podmioty zewnętrzne, w tym osoby prywatne, organizacje społeczne oraz instytucje, co generowało dodatkowe przychody i jednocześnie zwiększało rozpoznawalność obiektu oraz jego funkcję jako lokalnego centrum życia społecznego.

SKRÓT WYDARZEŃ GMINNEGO CENTRUM KULTURY W WIERZCHOSŁAWICACH W 2025 ROKU

- **III Gminny Festiwal Kolęd i Pastorałek „Za Gwiazdą”** – wydarzenie konkursowo-artystyczne promujące tradycję kolędowania oraz prezentujące dorobek lokalnych wykonawców. W festiwalu udział wzięło 49 uczestników, a koncert finałowy zgromadził liczną publiczność. Wydarzenie stanowi ważny element podtrzymywania tradycji świątecznych.



- **Zabawa Karnawałowa dla dzieci** – wydarzenie rekreacyjno-integracyjne skierowane do najmłodszych mieszkańców gminy. Program obejmował animacje, zabawy ruchowe oraz spotkanie ze Świętym Mikołajem. Spotkanie sprzyjało integracji dzieci i rodzin.
- **Koncert Reprezentacyjnego Zespołu Artystycznego Wojska Polskiego** – wydarzenie zorganizowane w ramach obchodów rocznicy urodzin Wincentego Witosa. Koncert miał charakter patriotyczno-kulturalny i zgromadził ok. 300 uczestników. Stanowił ważny element kultywowania pamięci historycznej.





- **Półkolonie zimowe** – dwutygodniowy wypoczynek dla dzieci obejmujący zajęcia edukacyjne, rekreacyjne oraz wyjazdy tematyczne. Program został przygotowany w sposób łączący rozwój kreatywności i aktywność fizyczną. Wzięło w nich udział łącznie 40 dzieci.



- **Koncert Wiedeński** – wydarzenie muzyczne o charakterze biletowanym z udziałem profesjonalnych artystów. Program obejmował repertuar klasyczny i operowy. Na scenie wystąpili artyści Polish Art Philharmonic pod dyrekcją Martyny Zych oraz solistka Edyta Piasecka. W koncercie uczestniczyło ok. 250 osób.





- **X Nocny Bieg Pamięci Żołnierzy Wyklętych** – wydarzenie sportowo-patriotyczne integrujące mieszkańców oraz upamiętniające bohaterów narodowych, realizowane we współpracy ze Stowarzyszeniem „Inicjatywy Społeczne” Wierzchosławice. W biegu uczestniczyło ok. 300 osób. Wydarzenie łączyło aktywność fizyczną z edukacją historyczną.
- **Gminny Dzień Kobiet** – wydarzenie kulturalne skierowane do mieszkanki gminy, obejmujące spektakl teatralny. Ze względu na duże zainteresowanie przedstawienie zaprezentowano dwukrotnie. Wydarzenie miało charakter integracyjny i kulturalny.



- **Misterium Męki Pańskiej** – wydarzenie religijno-kulturalne przygotowane przez młodzież parafialną. Stanowiło element podtrzymywania tradycji wielkopostnych oraz integracji społeczności lokalnej.



- **Warsztaty wykonywania palm wielkanocnych** – zajęcia edukacyjno-artystyczne promujące tradycje ludowe. Wydarzenie sprzyjało integracji międzypokoleniowej i aktywizacji mieszkańców. Uczestnicy mieli możliwość samodzielnego wykonania palm.
- **Obchody Narodowego Święta Konstytucji 3 Maja** – wydarzenie o charakterze patriotycznym i ceremonialnym, obejmujące uroczystości gminne oraz koncert z udziałem orkiestry i zespołu folklorystycznego. Program obejmował repertuar patriotyczny oraz wspólne odtąnczenie poloneza, a całość miała na celu wzmacnianie postaw obywatelskich i budowanie tożsamości narodowej.



- **„Kulturalna Kawa” – wernisaż „Pasje”** – spotkanie kulturalne połączone z wystawą i recitalem muzycznym. Wydarzenie stworzyło przestrzeń do prezentacji twórczości lokalnej. Sprzyjało integracji środowiska kultury.



- **Moto Legendy PL – Złot Pojazdów** – wydarzenie plenerowe prezentujące pojazdy zabytkowe. Skierowane było do pasjonatów motoryzacji i mieszkańców gminy. Miało charakter wystawienniczy i integracyjny.
- **Gminny Dzień Dziecka** – impreza rodzinna obejmująca animacje, konkursy i atrakcje rekreacyjne. Program skierowany był do dzieci i ich rodzin. Wydarzenie miało również charakter profilaktyczny. W wydarzeniu uczestniczyło ok. 500 osób.



- **Mistrzostwa Okręgu Tarnowskiego w Szachach** – wydarzenie sportowo-edukacyjne dla dzieci i młodzieży. Promowało rozwój logicznego myślenia i aktywności intelektualnej. Uczestniczyło w nim ok. 200 osób.
- **Piknik Rodzinny – 800-lecie Łętowic** – wydarzenie jubileuszowe o charakterze integracyjnym, stanowiące ważny element obchodów rocznicy powstania miejscowości. Program obejmował liczne atrakcje dla mieszkańców, w tym animacje, pokazy służb, elementy edukacyjne i historyczne oraz ofertę rekreacyjną. Wydarzenie zakończyła część artystyczno-rozrywkowa z koncertem i zabawą taneczną, sprzyjając integracji społeczności lokalnej oraz promocji dziedzictwa kulturowego.
- **Finał Konkursu Historycznego – gra terenowa** – wydarzenie edukacyjne dla młodzieży. Uczestnicy zdobywali wiedzę o historii regionu w formie aktywnej gry. Wydarzenie miało charakter integracyjny.
- **Sobótka nad Dunajcem** – plenerowe wydarzenie kulturalno-integracyjne, nawiązujące do tradycji Nocy Świętojańskiej. Program obejmował animacje, warsztaty rękodzielnicze, prezentacje artystyczne oraz działania podtrzymujące lokalne tradycje. W wydarzeniu uczestniczyło ok. 800 osób.



- **„Kulturalna Kawa” – wystawa i prelekcja historyczna** – wydarzenie edukacyjne poświęcone historii. Obejmowało prezentację wystawy i wykład tematyczny. Sprzyjało pogłębianiu wiedzy historycznej.



- **Kino plenerowe** – otwarte seanse filmowe dla mieszkańców. Wydarzenia realizowane były w przestrzeni plenerowej i cieszyły się dużą frekwencją. Stanowiły atrakcyjną formę spędzania czasu wolnego.



- **Plener malarski** – warsztaty artystyczne rozwijające kompetencje plastyczne uczestników. Zajęcia miały charakter praktyczny. Sprzyjały rozwojowi zainteresowań.



- **Półkolonie letnie** – cykl tygodniowych turnusów wypoczynkowych dla dzieci. Program obejmował warsztaty, wycieczki i zajęcia terenowe. W wydarzeniu uczestniczyło ok. 100 dzieci.



- **Dożynki Reymontowskie** – dwudniowe wydarzenie plenerowe o charakterze kulturalno-integracyjnym, nawiązujące do tradycji dożynkowych i dziedzictwa regionalnego. Dzień I – Święto Karpia, Turniej Sołectw. Program obejmował animacje dla dzieci, elementy artystyczne oraz zabawę taneczną. Dzień II – Konkurs Wieńca, Dożynki Reymontowskie. Uroczystości miały charakter ceremonialny i jubileuszowy. Program obejmował część oficjalną, prezentacje zespołów artystycznych, podsumowanie konkursów oraz koncert finałowy. Łączna frekwencja wyniosła ok. 1500 osób.





- **Zakończenie Wakacji – Ostrów** – wydarzenie plenerowe podsumowujące okres wakacyjny. Miało charakter integracyjny i rekreacyjny. Skierowane było do mieszkańców gminy.
- **Narodowe Czytanie** – ogólnopolska akcja promująca czytelnictwo. Wydarzenie miało charakter edukacyjny i kulturalny. Skierowane było do mieszkańców gminy.





- **Piknik Integuracyjny „Poznajemy się, współpracujemy i wspólnotę wierzchosławicką budujemy”** – wydarzenie o charakterze integracyjno-społecznym, skierowane do mieszkańców gminy. Program obejmował prezentacje, występy artystyczne, warsztaty edukacyjne i rękodzielnicze oraz animacje dla dzieci. W wydarzeniu uczestniczyło ok. 350 osób.
- **II Konferencja Terapeutyczna** – projekt edukacyjny skierowany do uczniów szkół podstawowych z terenu gminy. Celem przedsięwzięcia było rozwijanie kompetencji komunikacyjnych i społecznych. Projekt obejmował warsztaty oraz cykl debat drużynowych.





- **Jubileusz Par Małżeńskich** – uroczystość honorująca długoletnie pożycie małżeńskie. Wydarzenie miało charakter okolicznościowy i integracyjny. Wzięło w nim udział ok. 150 osób.



- **Wierchosławicka Liga Debat Oksfordzkich** – projekt edukacyjny skierowany do uczniów szkół podstawowych z terenu gminy. Celem przedsięwzięcia było rozwijanie kompetencji komunikacyjnych i społecznych. Projekt obejmował warsztaty oraz cykl debat drużynowych.



- **Gala 80-lecia ZPiT „Swojacy”** – wydarzenie okolicznościowe podsumowujące działalność zespołu folklorystycznego działającego przy GCK. Program obejmował część oficjalną oraz koncert galowy. W wydarzeniu uczestniczyło ok. 300 osób.





- **Obchody Roku Stanisława Mierzwę** – wydarzenie historyczno-patriotyczne realizowane we współpracy z partnerami instytucjonalnymi. Program obejmował prezentacje, debatę historyczną, projekcję materiałów filmowych oraz wystawę tematyczną. W imprezie uczestniczyło ok. 250 osób.
- **Koncert „Swojacy Swojakom”** – wydarzenie kulturalno-integracyjne związane z działalnością zespołu „Swojacy”. Program obejmował prezentacje artystyczne o charakterze muzyczno-tanecznym. W wydarzeniu uczestniczyło ok. 250 osób.
- **Zaduszki Witosowe** – wydarzenie o charakterze historyczno-patriotycznym, stanowiące element działań w zakresie edukacji historycznej i upowszechniania dziedzictwa lokalnego. W wydarzeniu uczestniczyło ok. 400 osób.
- **Koncert „Muzyczne Zaduszki”** – wydarzenie kulturalne o charakterze biletowanym, w którym uczestniczyło ok. 250 osób. W koncercie wystąpił Mateusz Ziółko i inni muzycy.
- **Narodowe Święto Niepodległości** – uroczystości patriotyczne organizowane na terenie gminy. Wydarzenie miało charakter ceremonialny. Wzmacniało postawy obywatelskie.





- **Jubileusz Klubu Seniora „Przystań”** – wydarzenie podsumowujące działalność środowiska senioralnego. Miało charakter integracyjny i okolicznościowy. Podkreślało rolę seniorów w życiu gminy.
- **Spektakle teatralne („Jeszcze w zielone gramy”, „Boże mój”)** – wydarzenia kulturalne skierowane do mieszkańców gminy. Sprzyjały rozwojowi oferty teatralnej. Miały charakter integracyjny.





- **Akcja „Aktywnie Charytatywnie”** – wydarzenie o charakterze integracyjno-charytatywnym, realizowane we współpracy ze Stowarzyszeniem „Inicjatywy Społeczne” Wierzchosławice. W wydarzeniu uczestniczyło ok. 500 osób.
- **Warsztaty „Swojakowe Święta”** – zajęcia edukacyjne dla dzieci związane z tradycjami świątecznymi. Wspierały rozwój kompetencji i tożsamości kulturowej. Miały charakter edukacyjny.



- **Wigilia GOPS** – spotkanie integracyjne o charakterze społecznym. Skierowane było do osób objętych wsparciem. Sprzyjało budowaniu relacji.
- **Koncert „Swojacy na Święta”** – wydarzenie muzyczne prezentujące dorobek zespołu folklorystycznego oraz kolędy i pastorałki. Miało charakter świąteczny i integracyjny. Zgromadziło około 250 osób.



GMINNA BIBLIOTEKA PUBLICZNA W ROKU 2025

Gminna Biblioteka Publiczna im. Władysława Stanisława Reymonta w Wierzchosławicach jest jednostką organizacyjną Gminy Wierzchosławice wpisaną do Rejestru Instytucji Kultury dnia 21.05.2012 r. pod nr 1. Biblioteka działa na mocy ustawy o bibliotekach z dnia 27 czerwca 1997 roku, ustawy z dnia 25 października 1991 r. o organizowaniu i prowadzeniu działalności kulturalnej oraz statutu nadanego przez organizatora Uchwałą nr XXXVI/233/2021 Rady Gminy Wierzchosławice z dnia 26 kwietnia 2021 roku. **Głównym celem działalności biblioteki jest gromadzenie, przechowywanie i udostępnianie zbiorów bibliotecznych, promocja czytelnictwa oraz zaspokajanie potrzeb informacyjnych, czytelniczych i kulturalnych mieszkańców Gminy Wierzchosławice.**

Sieć biblioteczna i personel biblioteki

Strukturę Gminnej Biblioteki Publicznej im. Władysława Stanisława Reymonta tworzy biblioteka główna w Wierzchosławicach oraz cztery filie zlokalizowane w Bogumiłowicach, Mikołajowicach, Łętowicach oraz Bobrownikach Małych. Gminna Biblioteka Publiczna zatrudniała w 2025 roku **7 osób** (stan na 31.12.2025 r.) na stanowiskach bibliotekarskich, w tym 2 w niepełnym wymiarze etatu oraz 2 w ramach umowy zlecenia – główną księgową oraz inspektora ochrony danych. W 2025 r. w bibliotece odbywał staż student



Filologii Angielskiej Akademii Tarnowskiej. Personel fachowy biblioteki uczestniczył w szkoleniach organizowanych przez:

- **Stowarzyszenie Bibliotekarzy Polskich,**
- **Wojewódzką Bibliotekę Publiczną w Krakowie,**
- **Dział Terenowy Miejskiej Biblioteki Publicznej w Tarnowie.**

Kontynuowany był cykl szkoleń prowadzonych przez **Fundację Rozwoju Społeczeństwa Informacyjnego** oraz **Fundację Good Culture**. Odbyło się również szkolenie w zakresie budowania nowych kompetencji w pracy zespołowej. Bibliotekarki brały także udział w cyklu szkoleń **Biblioteki Narodowej** w zakresie katalogowania zbiorów. Ponadto, jedna z bibliotekarek zaangażowana jest, jako edukatorka, w działalność Klubu Rozwoju Cyfrowego.

Baza materialna bibliotek

Biblioteka główna ma swoją siedzibę w Domu Ludowym im. Wincentego Witosa wyremontowanym w 2020 r. w ramach **Narodowego Programu Rozwoju Czytelnictwa, Priorytet 2, Infrastruktura Bibliotek 2016-2020 - Remont i modernizacja wnętrza budynku Domu Ludowego im. W. Witosa z przeznaczeniem na siedzibę Gminnej Biblioteki Publicznej w Wierzchosławicach**. Z działaniem tym wiąże się obowiązek utrzymania standardów zadeklarowanych w projekcie do końca 2025 roku, opisanych w załączniku jako **Certyfikat Biblioteka +**.

W 2025 roku Gminna Biblioteka Publiczna im. Władysława Stanisława Reymonta w Wierzchosławicach spełniła kryteria posiadania **certyfikatu „BIBLIOTEKA+”**. Certyfikat przyznawany jest gminnym bibliotekom publicznym z gmin wiejskich, miejsko wiejskich i miast do 15 000 mieszkańców. Aby go otrzymać biblioteka musi spełniać wszystkie wymagane kryteria określone w certyfikacie. Biblioteki, które uzyskały certyfikat są traktowane w programach Ministerstwa Kultury i Dziedzictwa Narodowego na zasadach preferencyjnych.

Obiekt jest przystosowany do potrzeb osób z niepełnosprawnościami. W ubiegłym roku zostało wyznaczone 1 miejsce parkingowe dla niepełnosprawnych, przed wejściem do budynku Domu Ludowego Wincentego Witosa. W 2025 r. dzięki dotacji Gminy Wierzchosławice, do wypożyczalni dla dorosłych zostały zakupione **nowe, pojemne regały**, dzięki którym możliwa jest lepsza ekspozycja zbiorów bibliotecznych i wygospodarowanie przestrzeni ułatwiającej Czytelnikom dostęp do książek.

Filia biblioteki w Bobrownikach Małych mieści się w budynku Domu Ludowego. W 2023 r. dzięki dotacji gminy w ramach konkursu pn. „Małopolskie świetlice wiejskie 2023” biblioteka zyskała nowe wyposażenie kąca dziecięcego. W roku 2025 zakupiono do biblioteki sprzęt (skaner kodów kreskowych, drukarka) niezbędny do automatyzacji procesów wypożyczania, kompatybilny z systemem bibliotecznym Sowa.



Filia biblioteki w Łętowicach, została w lutym 2024 roku przeniesiona do budynku przy Szkole Podstawowej im. Tadeusza Kościuszki, zajmuje obecnie powierzchnię 104 m. Nowy obiekt powstał dzięki zrealizowanemu projektowi „**Modernizacja i rozbudowa placówek edukacyjnych na terenie Gminy Wierzchosławice**”. Nowa lokalizacja oraz prowadzone w filii zajęcia, zwiększyły znacząco atrakcyjność i dostępność placówki dla czytelników i odbiorców usług bibliotecznych.

Filia w Mikołajowicach od 2010 r. ma swoją lokalizację na I piętrze budynku Domu Parafialnego, która współdzieli z Placówką Wsparcia Dziennego. W bibliotece w 2025 r. zostały wymienione okna i odmalowane ściany, dzięki dotacji celowej Gminy Wierzchosławice oraz wsparciu Sołtysa Mikołajowic.

Filia w Bogumiłowicach zyskała w 2025 r. nową lokalizację i większą powierzchnię użytkową dzięki przeniesieniu z części przyziemnej na I piętro budynku dawnej szkoły podstawowej. Ponadto realizowany jest projekt zainstalowania windy w obiekcie, co znacznie zwiększy dostępność biblioteki dla osób starszych oraz obciążonych dysfunkcjami ruchowymi.

Zbiory biblioteczne i czytelnictwo

Gminna Biblioteka Publiczna dysponuje księgozbiorem liczącym łącznie **61 594 woluminy**. Księgozbiór GBP jest systematycznie rozbudowywany poprzez zakupy ze środków budżetowych, dotację Biblioteki Narodowej oraz dary czytelników. W 2025 roku zakupiono do wszystkich placówek ogółem **1876 książek oraz 12 egzemplarzy z kategorii zbiorów specjalnych**. Zbiory były pozyskiwane zarówno z zakupów jak i darów od czytelników. Zakup realizowany był z dotacji gminnej, funduszy sołeckich oraz dotacji z Ministerstwa Kultury i Dziedzictwa Narodowego. **W ramach „Narodowego Programu Rozwoju Czytelnictwa 2.0” Priorytet 1 Poprawa oferty bibliotek publicznych/ Zakup i zdalny dostęp do nowości wydawniczych** biblioteka pozyskała dotacje wysokości **10 769 zł**, z tych środków zakupiono **407 książek** do wszystkich placówek biblioteki. Ze środków własnych zakupiono **1469 pozycji**.

Największą liczbę zbiorów zajmuje literatura beletrystyczna, znaczącą liczbę stanowią książki dla dzieci i młodzieży oraz księgozbiór naukowy, który jest na bieżąco uzupełniany i aktualizowany. **Oprócz książek w postaci drukowanej, biblioteka oferuje użytkownikom dostęp do zbiorów w formie elektronicznej zlokalizowanych na platformach Legimi oraz Empik Go, kolekcję książek do słuchania - audiobooków oraz katalog książek dźwiękowych odtwarzanych przez urządzenie Czytak.** Biblioteka w Wierzchosławicach dysponuje także zbiorem pomocy edukacyjnych, książek logopedycznych oraz gier dedykowanych najmłodszej grupie czytelników, dzieciom w wieku 0-5 lat.



Tabela - Struktura księgozbioru GBP w Wierzchosławicach

BIBLIOTEKA	ZAKUPIONE ZE ŚRODKÓW WŁASNYCH		ZAKUPIONE ZE ŚRODKÓW MKiDN	
	LICZBA	WARTOŚĆ	LICZBA	WARTOŚĆ
WIERZCHOSŁAWICE	589	15 384	121	3 769
BOBROWNIKI MAŁE	203	5 011	62	2 000
ŁĘTOWICE	379	6 274	76	1 784
BOGUMIŁOWICE	154	3 001	81	1 504
MIKOŁAJOWICE	144	3 505	67	1 501
RAZEM	1 469	33 175	407	10 769

Wszystkie zbiory zakupione do GBP są systematycznie wprowadzane do **system bibliotecznego SOWA** i zamieszczane w centralnym dla biblioteki głównej i filii katalogu elektronicznym. Pozwala to użytkownikom na łatwe odnalezienie i zamówienie poszukiwanego tytułu. **W 2025 roku zakupiono specjalne drukarki, które pozwolą placówkom filialnym przeprowadzać elektroniczną rejestrację udostępnień oraz aktywne współtworzenie katalogu centralnego biblioteki.**

Biblioteka w Wierzchosławicach prowadziła również **prenumeratę czasopism w ilości 20 tytułów** w tym 2 dzienniki ogólnopolskie, 2 tytuły lokalne oraz 5 dla dzieci. Dla bibliotekarzy utrzymujemy prenumeratę czasopisma fachowego „*Biblioteka Publiczna*”. Biblioteka otrzymuje od wydawców 2 tytuły: „*Piast z Zagrody Wincentego Witosa*” oraz „*Ziemia Wierzchosławicka*”.

Oprócz tradycyjnych książek i czasopism biblioteka posiada w zbiorach **50 audiobooków**, w tym 22 sztuki zakupionych ze środków pozyskanych z Funduszu Sołeckiego. **Dzięki realizowanym projektom, biblioteka wzbogaciła się o kilkadziesiąt pozycji zbiorów specjalnych, są to głównie gry planszowe, dzięki którym możliwy jest dynamiczny rozwój cieszącego się dobrą opinią mieszkańców Klubu Gier Planszowych. W 2025 roku zakupiono także książki o specjalnym formacie do Teatryku Kamishibai, wykorzystywanego podczas zajęć z najmłodszymi czytelnikami.**

Biblioteka w Wierzchosławicach nadal uczestniczy w projekcie „**Wypożyczalnia odtwarzaczy cyfrowej książki mówionej dla osób niewidomych i słabowidzących**” realizowanym przez Stowarzyszenie



LARIX im. Henryka Rusczyca. Dzięki udziałowi w projekcie Biblioteka posiada na własność 2 urządzenia typu czytnik umożliwiające odsłuchiwanie książek mówionych oraz dostęp do katalogu publikacji w tym formacie. Dzięki przekazanim przez Sołectwo Wierzchosławice środkom, zakupiono do biblioteki kolejny Czytnik oraz książki z dużą czcionką.

Udostępnianie

W roku 2025 r. w Gminnej Bibliotece Publicznej zarejestrowano ogółem **2 580 czytelników**, wypożyczyli oni łącznie **w ciągu roku blisko 63 000 książek i zbiorów specjalnych**. Największą popularnością cieszyła się literatura beletrystyczna dla dorosłych udostępniona w liczbie 25 460 egzemplarzy oraz literatura piękna dla dzieci 29 033. Znaczącą liczbę wypożyczeń miały również książki historyczne, popularnonaukowe i reportaże. Wobec tego stanu istnieje potrzeba dalszej rozbudowy księgozbioru o aktualne na rynku wydawniczym pozycje beletrystyczne i popularnonaukowe.

W 2025 r. **czasopisma** wypożyczone były **884** razy, głównie hobbystyczne i dziedzinowe oraz dedykowane dzieciom. Biblioteka oferuje także dostęp do elektronicznych wydań popularnych dzienników, decyzja o takiej formie prenumeraty podyktowana jest względami ekonomicznymi oraz ekologicznymi.

W 2025 roku blisko **500** osób skorzystało z oferowanego przez bibliotekę **nieodpłatnego dostępu do Internetu**. Pracownicy biblioteki wielokrotnie świadczyli na rzecz mieszkańców usługi informacyjne i reprograficzne, pomagali w wypełnianiu i drukowaniu potrzebnych dokumentów oraz wyszukiwaniu konkretnych informacji.

Tabela - Czytelnicy według wieku

BIBLIOTEKA	OGÓLEM	W TYM DO LAT 15
WIERZCHOSŁAWICE	1308	437
BOBROWNIKI MAŁE	403	149
ŁĘTOWICE	234	88
MIKOŁAJOWICE	213	65
BOGUMIŁOWICE	92	24
OGÓLEM	2250	763



Jak wskazuje statystyka, najczęściej ze zbiorów bibliotecznych korzystali dorośli czytelnicy, osoby dorosłe, pracujące oraz seniorzy. Znaczącą liczbę użytkowników bibliotek stanowiły także dzieci i młodzież szkolna. Duży wskaźnik użytkowników w wieku przedszkolnym związany był z udziałem Gminnej Biblioteki Publicznej w ogólnopolskiej kampanii **Mała Książka Wielki Człowiek** organizowanej przez Ministerstwo Kultury i Dziedzictwa Narodowego oraz Instytut Książki. Akcja cieszyła się wielkim powodzeniem, wśród najmłodszych czytelników we wszystkich placówkach bibliotecznych rozdano łącznie 39 wyprawek czytelnicznych.

Biblioteka prowadzi własną **stronę internetową www.biblioteka.wierzchoslawice.pl** oraz media społecznościowe (profil na Facebooku) w których zamieszczane są zapowiedzi i relacje z wydarzeń przeprowadzonych w bibliotekach. Filia w Bobrownikach Małych korzysta w tym celu ze strony: **www.bobrownikimale.info**. Strony są na bieżąco aktualizowane, uzupełniane o nowe informacje oraz ważne komunikaty dla użytkowników odwiedzających witrynę. Poprzez stronę www promowana jest działalność wszystkich bibliotek publicznych z terenu gminy. Ze stroną połączony jest katalog OPAC systemu Sowa, umożliwiający czytelnikom zdalne składanie zamówień, rezerwację książek oraz samodzielne przedłużanie terminów zwrotów wypożyczonych pozycji.

Od 2021 roku Gminna Biblioteka Publiczna w Wierzchosławicach należy do prowadzonego przez Bibliotekę Wojewódzką w Krakowie konsorcjum dającego możliwość dostępu do publikacji elektronicznych w ramach usług świadczonych przez **Legimi S.A.** Czytelnicy za pośrednictwem biblioteki mogą korzystać z darmowego dostępu do platformy e-booków. W 2025 roku biblioteka oferowała również dostęp do platformy **Empik GO**.

Biblioteka oferuje również darmowy dostęp do wypożyczalni **Academica** umożliwiającej korzystanie ze zbiorów cyfrowych Biblioteki Narodowej. Daje to opcje korzystania z 3 857 380 publikacji ze wszystkich dziedzin wiedzy, również najnowszych oraz objętych ochroną prawa autorskiego.

Działalność informacyjna i kulturalno - oświatowa

Oprócz statutowych działań w zakresie gromadzenia, opracowywania i udostępniania zbiorów Gminna Biblioteka Publiczna w Wierzchosławicach prowadziła w 2025 roku równoległe działalność promującą czytelnictwo, usługi biblioteczne oraz **projekty** angażujące wszystkich pracowników:

1. **"Muzeum w pudełku"** – warsztaty edukacyjne przygotowane przez Muzeum Polin, prowadzone w szkołach przez bibliotekarki, oparte o nowoczesne narzędzie wspierające proces edukacji kulturowej i regionalnej. Poprzez łączenie gry i zabawy z nauką angażują dzieci i młodzież w proces poznawania wielokulturowej tradycji dawnej Polski. Podczas zajęć wykorzystano nowoczesne narzędzie edukacyjne – grę narracyjną wraz z mini kolekcją muzealną "w pudełku", dzięki której



uczniowie i uczennice poznali w sposób atrakcyjny i aktywny elementy kultury i historii przedwojennej.

2. **„CzujeMY klimat”** -wystawa edukacyjna we współpracy z Fundacją WWF Polska. Młodzieżowa drużyna z Gminnej Biblioteki Publicznej w Wierzchosławicach, zajęła pierwsze miejsce w ogólnopolskim konkursie „Klimatyczna wystawa” organizowanym przez Fundację WWF Polska. Zadanie konkursowe polegało na stworzeniu projektu wystawy o zmianie klimatu w oparciu o informacje zawarte w webinarach WWF. Wystawa została zrealizowana w Łódzkim Centrum Nauki i Techniki EC1 z możliwością zwiedzania. Od kwietnia do września 2025 roku **wystawę zobaczyło 61 784 osób!**
3. **Akademia Programu Rozwoju Bibliotek – „Biblioteki na pomoc”**: kurs specjalistyczny dla pracowników bibliotek publicznych umożliwiający pogłębienie kompetencji świadczenia pierwszej pomocy psychologicznej dla użytkowników biblioteki. Dzięki uczestnictwu w projekcie został przeprowadzony profesjonalny warsztat rozwojowy dla kadry bibliotecznej.
4. **„Robale rozrabiają”** – cykl zajęć warsztatowych dla dzieci. Założeniem spotkań były działania edukacyjne oraz zapewnienie alternatywnych sposobów spędzania wolnego czasu. Projekt można było zrealizować dzięki wsparciu Gminy Wierzchosławice z Gminnego Programu Profilaktyki i Rozwiązywania Problemów Alkoholowych, Przeciwdziałania Narkomanii oraz Uzależnieniom Behawioralnym na lata 2022-2025.
5. **„Pan Reymont w Wierzchosławicach – edukacyjna gra planszowa”** projekt polegał na stworzeniu wielkoformatowej gry planszowej inspirowanej historycznym wydarzeniem z 1925 roku: uroczystymi Dożynkami Reymontowskimi zorganizowanymi w Wierzchosławicach z inicjatywy premiera Wincentego Witosa dla uhonorowania Władysława Reymonta po przyznaniu autorowi „Chłopów” nagrody Nobla. W ramach zadania, dzięki przyznanej dotacji, przeprowadzono warsztaty projektowania gry planszowej z udziałem edukatorki Fundacji Good Culture oraz młodzieży 2 oddziałów Placówki Wsparcia Dziennego w Mikołajowicach oraz Wierzchosławicach. Na podstawie wypracowanej podczas warsztatów koncepcji przygotowano projekt wielkoformatowej gry planszowej pn. **„Na dożynki z Reymontem”**. **Gra została zaprezentowana podczas uroczystych obchodów 100-lecia Dożynek Reymontowskich w Wierzchosławicach w dn. 16-17.08.2025 r.**

Nadrzędnym celem działalności Gminnej Biblioteki Publicznej jest promocja czytelnictwa oraz zaspokajanie zróżnicowanych potrzeb czytelniczych użytkowników biblioteki oraz upowszechnianie wiedzy i kultury. W 2025 roku realizowane były w tym zakresie liczne przedsięwzięcia zarówno w bibliotece głównej jak i jej filiach. Dla czytelników zorganizowano m in.:



Spotkania autorskie:

- z **Wojciechem Chmielarzem**, autorem kryminałów, dziennikarzem, laureatem Nagrody Wielkiego Kalibru (2015 – za powieść „Przejęcie”) i Wielkiego Kalibru Czytelników (2019 – „Żmijowisko”), sześciokrotnie nominowanym do tej nagrody. Publikował m.in. w „Pulsie Biznesu”, „Pressie”, „Nowej Fantastyce”, „Pocisku” i „Polityce”. Uznawany za jednego z najważniejszych współczesnych pisarzy kryminalnych.
- z **Grzegorzem Kasdepke** – autorem popularnych książek dla dzieci i młodzieży, scenarzystą, dziennikarzem, redaktorem.
- z **Marią Kwater** tarnowską poetką. W dorobku autorki znaleźć można poezję oraz utwory pisane dla zespołów teatralnych. Pracowała społecznie z uczniami tarnowskich szkół podstawowych i gimnazjalnych tworząc i reżyserując przedstawienia, wystawiane między innymi na tarnowskim Rynku. Należała do Robotniczego Stowarzyszenia Twórców Kultury w Tarnowie, gdzie pełniła funkcję w Komisji Rewizyjnej. W 2002 roku otrzymała dyplom od Prezydenta Miasta Tarnowa za osiągnięcia w dziedzinie amatorskiej twórczości artystycznej. W 2003 roku została wyróżniona odznaką Zasłużony Działacz Kultury, a w 2011 roku odznaczona Srebrnym Krzyżem Zasługi z okazji 25-lecia RSTK w Tarnowie.
- **Magdaleną Benaddą** – autorką książki „Jak mam cię uratować”, opisującej dramatyczną historię matki obserwującej proces wychodzenia z nałogu narkotykowego syna.

Wystawy:

- wystawa edukacyjna „CzujeMY klimat” prezentowana w Centrum Nauki i Techniki EC1 w Łodzi
- wystawa malarstwa pani Marty Nosal „Oblicza natury”
- wystawa malarstwa Adama Jańca „W stronę nostalgii”
- Galeria Jednego Obrazu – prezentacja wybranych prac Adama Jańca z Wierzchosławic
- wystawa obrazów Adama Jańca podczas wieczoru poetyckiego pani Marii Kwater
- wystawa prac uczestników Warsztatów Terapii Zajęciowej Centrum Zdrowia Psychicznego w Wierzchosławicach
- wystawa pejzaży pani Stefani Wójcik
- wystawa „Stanisław Mierzwa – kustosz pamięci”



Konkursy:

- Czytelnik roku 2025
- „Trochę wiosny w bibliotece” –konkurs plastyczny (filia w Mikołajowicach)
- „Biblioteka – lubię tu być”- konkurs literacki z okazji XXII Ogólnopolskiego Tygodnia Bibliotek (wszystkie placówki)
- Konkurs plastyczny na plakat promujący czytelnictwo z okazji Ogólnopolskiego Tygodnia Bibliotek – filia Bobrowniki Małe
- „Wspólnie uczymy 107. Rocznicę odzyskania przez Polskę Niepodległości”
- „Jak bóbr nad stawem zamieszkał” – 15 edycja konkursu plastycznego w Bobrownikach Małych
- „Mam talent” – filia Bobrowniki Małe
- „Hity z mojego ogródka” – konkurs internetowy
- „Mój ulubiony robał” – konkurs na pracę plastyczną w projekcie „Robale rozrabiają”

Warsztaty:

- „Pajaki ludowe”- warsztat etnograficzny (Bogumiłowice)
- warsztaty florystyczne (Bobrowniki Małe)
- „Tworzymy pisanki” (Bobrowniki Małe)
- „Muzeum w Pudełku” – warsztat edukacyjny dla młodzieży
- warsztat projektowania gry z edukatorką Good Games
- tradycyjne ozdoby choinkowe (Wierzchosławice, Bobrowniki Małe)

Zajęcia dla dzieci:

- lekcje biblioteczne dla uczniów i przedszkolaków (wszystkie placówki)
- całoroczne cykliczne spotkania z Przedszkolakami (Wierzchosławice)
- comiesięczne spotkania z książką dla dzieci ze żłobka w Bogumiłowicach z wykorzystaniem teatrzyku Kamishibai
- ferie w Bibliotece (wszystkie oddziały biblioteki)
- Dzień Babci i Dziadka (Bobrowniki Małe)
- Dzień Kobiet (Bobrowniki Małe)



- Dzień Dziecka (Bobrowniki Małe)
- Dzień Bobra (Bobrowniki Małe)
- Międzynarodowy Dzień Książki i Praw Autorskich – „Książka, kto za tym stoi”
- „Zagadki detektywa Pozytywki”- czytanie w ramach akcji „Cała Polska czyta Dzieciom”
- Wakacyjne „Czytanie na dywanie” (Bogumiłowice)
- „Podróżując – poznajemy!”- zajęcia wakacyjne z książką (Mikołajowice)
- Zabawa andrzejkowa (Filia w Bobrownikach Małych)
- Bal Wszystkich Świętych (Wierzchosławice)
- Święto Pluszowego Misia (Mikołajowice, Bogumiłowice)
- Spotkanie z alpinistą i ratownikiem TOPR (Łętowice)
- Spotkanie z ratownikiem wodnym (Łętowice)

Wydarzenia:

Gminna Biblioteka Publiczna w Wierzchosławicach oraz filie angażowała się w zarówno w obchody uroczystości lokalnych jak i włączała się w obchody ogólnopolskie organizując m.in.:

- Akcja Żonkile (19.04) seniorzy i młodzież
- Ogólnopolskie Święto Wolnych Książek
- Narodowe Czytanie dzieł Jana Kochanowskiego
- Cała Polska czyta Dzieciom- XXI Tydzień Czytania Dzieciom
- Noc Bibliotek
- Półmaraton Czytelniczy z lekturą „Chłopów” Władysława Stanisława Reymonta
- Dzień Bobra XVI edycja
- Uroczyste obchody 11. listopada
- Narodowe Święto Niepodległości – obchody w Bobrownikach Małych
- „Aktywnie charytatywnie z Mrówką” we współpracy ze Stowarzyszeniem Inicjatywy Społeczne w Wierzchosławicach
- uroczyste obchody 100-lecia Dożynek Reymontowskich – Edukacyjna gra planszowa „Pan Reymont W Wierzchosławicach”



Przy GBP w Wierchosławicach prowadzą działalność Kluby:

- ✓ Klub Gier Planszowych
- ✓ Klub Robótek Ręcznych
- ✓ Klub filmowy
- ✓ Dyskusyjny Klub Książki (Wierchosławice, Bogumiłowice)

Współpraca:

W 2025 roku Gminna Biblioteka Publiczna współpracowała z:

- nauczycielami szkół podstawowych i przedszkoli
- Specjalnym Ośrodkiem Szkolno-Wychowawczym Wierchosławice Dwudniaki
- Centrum Zdrowia Psychicznego Tuchów, Wierchosławice
- Gminnym Centrum Kultury
- Stowarzyszeniem *Klub Seniora Przyszań*
- Klubem *Senior+*
- Zespołem Pieśni i Tańca *Swojacy*
- Stowarzyszeniem *Castor* w Bobrownikach Małych
- Stowarzyszeniem Inicjatywy Społeczne w Wierchosławicach
- Muzeum Wincentego Witosa w Wierchosławicach
- Fundacją Rozwoju Społeczeństwa Informatycznego w Warszawie
- Fundacją *Good Culture*.

Dotacje:

W 2025 roku Gminna Biblioteka Publiczna w Wierchosławicach otrzymała dofinansowanie w ramach:

1. Konkursu **Narodowy Program Rozwoju Czytelnictwa 2.0 na lata 2021-2025, Priorytet 1. K.I.**
 - 1.1. **Zakup i zdalny dostęp do nowości wydawniczych.** Dzięki wsparciu Gminy Wierchosławice nasza biblioteka pozyskała ze środków finansowych Ministra Kultury i Dziedzictwa Narodowego pochodzących z budżetu państwa kwotę **10 768 zł**.
2. Z funduszu **Ministerstwa Edukacji Narodowej** w programie **Nasze Tradycje** w wysokości **34 120,00 zł** na realizację projektu: „**Pan Reymont w Wierchosławicach – edukacyjna gra planszowa**”



3. Dotacja celowa z **Gminnego Programu Profilaktyki i Rozwiązywania Problemów Alkoholowych, Przeciwdziałania Narkomanii oraz Uzależnieniom Behawioralnym na lata 2022-2025** na realizację projektu „Robale rozrabiają” wysokości **3500 zł**
4. Z funduszu sołectkiego **Sołectwa Wierzchosławice** na rok 2025 biblioteka otrzymała wsparcie wysokości **2483 zł** z przeznaczeniem na zakup dodatkowego urządzenia Czytawk dla osób z dysfunkcjami wzroku oraz książek z dużą czcionką. Z funduszu sołectkiego **Sołectwa Łętowice** **1800 zł** oraz **Sołectwa Mikołajowice** **500 zł** z przeznaczeniem na zakup książek do filii bibliotecznych.

Wydarzenia rocznicowe

❖ 100-lecie Dożynek Reymontowskich

Gminna Biblioteka Publiczna im. W.S. Reymonta w Wierzchosławicach włączyła się aktywnie w **obchody 100 - lecia Dożynek Reymontowskich** poprzez realizację projektu „**Pan Reymont w Wierzchosławicach – edukacyjna gra planszowa**”, premierowa rozgrywka odbyła się podczas Dożynek Gminy Wierzchosławice.

❖ Rok Stanisława Mierzwę

W Gminnej Bibliotece Publicznej prezentowana była wystawa przygotowana przez Muzeum Wincentego Witosa w Wierzchosławicach „**Stanisław Mierzwa – kustosz pamięci**”.

Pracownicy biblioteki uczestniczyli w uroczystych obchodach Roku Stanisława Mierzwę w Gminie Wierzchosławice w **120. rocznicę urodzin**, **80. rocznicę uprowadzenia do Moskwy** wraz z przywódcami Polskiego Państwa Podziemnego oraz **40. rocznicę śmierci**.

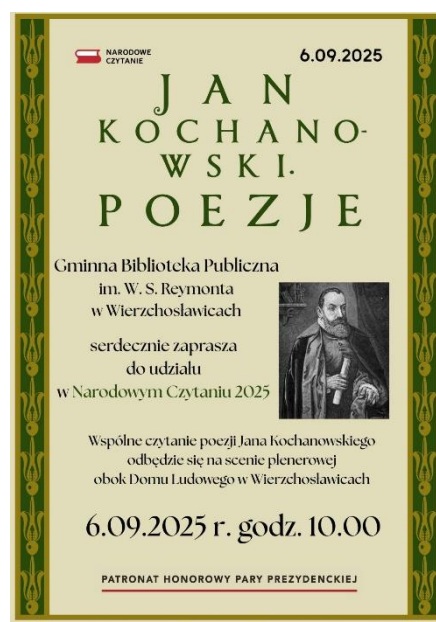



Gminna Biblioteka Publiczna
im. W. S. Reymonta
w Wierzosławicach

zaprasza
na spotkanie
autorskie
z

**Wojciechem
Chmielarzem**



4. czerwca 2025 r., godz. 18:00



   Dofinansowano ze środków Instytutu Książki pochodzących z dotacji celowej Ministerstwa Kultury i Dziedzictwa Narodowego.

**PÓLMARATON CZYTELNICZY
„CHŁOPÓW”**
Władysława Stanisława Reymonta

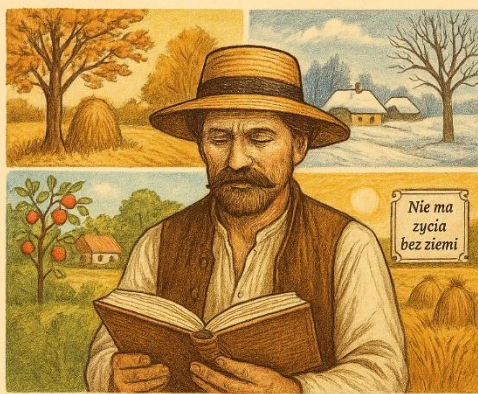

13 czerwca 2025 • godz. 9.00-21.00

 **GMINNA BIBLIOTEKA PUBLICZNA
im. W. S. REYMONTA
w WIERZCHOSŁAWICACH**





SPORT I REKREACJA

Głównym celem polityki sportowej gminy jest tworzenie warunków sportowych sprzyjających aktywności fizycznej mieszkańców, wspieranie talentów sportowych oraz utrzymanie i rozwój infrastruktury. Sport w naszej gminie pełni funkcję nie tylko zdrowotną, ale i integrującą społeczność.

Podstawą przyznawania środków finansowych klubom sportowym działającym na terenie gminy jest Uchwała Nr XVI/107/2019 Rady Gminy Wierzchosławice w Wierzchosławicach z dnia 28 listopada 2019 roku w sprawie określenia warunków i trybu udzielania i rozliczania dotacji służących sprzyjaniu rozwojowi sportu oraz kontroli ich wykorzystania.

Dotacja na dofinansowanie realizacji projektów klubów sportowych z zakresu sprzyjania rozwojowi sportu w 2025 roku wyniosła **260 000,00 zł**, która została przyznana **6 podmiotom**:

L.p.	Nazwa	Kwota przyznanej dotacji
1	Akademia Piłkarska Wierzchosławice	76 000,00 zł
2	Ludowy Klub Sportowy Wierzchosławice-Ostrów	51 000,00 zł
3	Ludowy Klub Sportowy „Dunajec” Mikołajowice	47 000,00 zł
4	Ludowy Klub Sportowy Gosłavia Gosławice	45 000,00 zł



5	Judo Tora Wierzchosławice	34 000,00 zł
6	Ludowy Klub Sportowy Rudka	7 000,00 zł

Sprzysianie rozwojowi sportu w Gminie Wierzchosławice służy w szczególności realizacji celu publicznego polegającego na:

- 1) upowszechnianiu współzawodnictwa sportowego wśród dzieci i młodzieży poprzez organizację systematycznego i powszechnego szkolenia sportowego promującego prozdrowotne, społeczne, edukacyjne i wychowawcze wartości sportu, bądź realizacji co najmniej jednego z następujących celów publicznych:
- 2) poprawie warunków uprawiania sportu na terenie Gminy Wierzchosławice,
- 3) zwiększeniu dostępności mieszkańców Gminy Wierzchosławice do działalności sportowej,
- 4) podnoszeniu sprawności fizycznej i osiąganiu wyższych wyników sportowych przez zawodników zrzeszonych w klubach sportowych,
- 5) pobudzaniu kreatywności i wpływowi na rozwój sportu na terenie Gminy Wierzchosławice,
- 6) kreowaniu pozytywnego wizerunku Gminy Wierzchosławice,
- 7) organizacja zajęć i szkoleń sportowych w okresie wakacyjnym dla dzieci i młodzieży.

Wszystkie zespoły seniorskie na terenie Gminy Wierzchosławice rywalizowały w rozgrywkach ligowych na poziomie od klasy okręgowej do B-klasy, natomiast drużyny młodzieżowe występowały na poziomie rozgrywek rejonowych.

Na poziomie tzw. seniorów Gminę reprezentowały następujące kluby:

1. LKS „Dunajec” Mikołajowice,
2. LKS Gosławia Gosławice,
3. LKS Wierzchosławice-Ostrów,

Z dziećmi i młodzieżą na terenie naszej Gminy zajęcia prowadziły sekcje:

1. Judo Tora Wierzchosławice – prowadziły zajęcia z judo
2. Akademia Piłkarska Wierzchosławice – prowadziły zajęcia z piłki nożnej.
3. LKS Wierzchosławice-Ostrów – prowadziły zajęcia z piłki nożnej.



Akademia Piłkarska Wierzchosławice

Akademia Piłkarska Wierzchosławice na rozwój sportu pn. „Z piłką wśród młodzieży w Gminie Wierzchosławice” otrzymała dotację w wysokości – **76 000 zł**. Zadanie zostało zrealizowane w okresie od 01.03.2025 r. do 31.12.2025 r. i polegało na zorganizowaniu zajęć z piłki nożnej jako aktywnego spędzania czasu wolnego. Rozegrano kilkadziesiąt turniejów i meczów piłkarskich. Dzieci i młodzież nabyły umiejętności sportowe, które wpłynęły pozytywnie na wady postawy, a także nabyły umiejętność zdrowej rywalizacji „fair play”. Warto nadmienić, iż grupa dziewczynek po raz kolejny dzięki współpracy ze Szkołami z terenu Gminy Wierzchosławice osiągnęła **finał ogólnopolski turnieju o „Puchar Tymbarka”** oraz zajęła **2 miejsce w finale wojewódzkim** piłki nożnej halowej.



Ludowy Klub Sportowy Wierzchosławice - Ostrów

LKS Wierzchosławice-Ostrów na rozwój sportu pn. „Sprzyjanie rozwojowi sportu przez LKS Wierzchosławice - Ostrów w 2025 r.” otrzymał dotację w wysokości **51 000 zł**. Zadanie zostało zrealizowane w okresie od 01.03.2025 r. - 31.12.2025 r. i polegało na zorganizowaniu treningów, prowadzonych przez odpowiednią kadrę szkoleniową, meczy oraz zawodów sportowych, mających na celu poprawę aktywnego stylu życia i rekreacji. Klub reprezentowały dwa zespoły tj. drużyna seniorów, która w roku 2025 awansowała do klasy rozgrywkowej „A” oraz drużyna młodzieżowych Juniorów piłki nożnej.





Ludowy Klub Sportowy „Dunajec” Mikołajowice.

Ludowy Klub Sportowy „Dunajec” Mikołajowice na rozwój sportu pn. „**Rozwój sportu w Mikołajowicach w 2025 r.**” otrzymał dotację w wysokości **47 000 zł**. Zadanie zostało zrealizowane w okresie od 01.03.2025 r. - 31.12.2025 r. i polegało na organizowaniu zawodów sportowych oraz meczy aktywizujących dzieci, młodzież oraz dorosłych. Zadanie miało na celu kształtować systematyczność, uczyć koleżeństwa oraz odpowiedzialności zbiorowej. Dzięki współpracy z Akademią Piłkarską w Wierzchosławicach na stadionie w Mikołajowicach zorganizowano Powiatowe Igrzyska Młodzieży Szkolnej w piłce nożnej chłopców i dziewcząt.



Ludowy klub Sportowy Gosławia Gosławice

LKS Gosławia na rozwój sportu pn. „Konkurs- rozwój sportu 2025 r.”- otrzymał dotację w wysokości - **45 000 zł**. Zadanie zostało zrealizowane w okresie od 01.03.2025 r. - 31.12.2025 r. i polegało na podniesieniu sprawności fizycznej wśród zawodników oraz udział w rozgrywkach sportowych. LKS Gosławia jako jedna z drużyn reprezentowała Gminę Wierzchosławice w lidze okręgowej.



JUDO TORA Wierzchosławice

JUDO TORA na rozwój sportu pn. „JUDO 2025” otrzymał dotację w wysokości **34 000 zł**. Zadanie zostało zrealizowane w okresie od 01.03.2025 r. - 31.12.2025 r. i polegało na zachęceniu dzieci i młodzieży do aktywnego spędzania czasu wolnego poprzez zajęcia judo. Za pomocą zabawy została podniesiona sprawność fizyczna oraz wartość wolicjonalna. Zawodnicy w kategorii Młodzików i Juniorów Młodszych po raz kolejny wystąpili na zawodach rangi krajowej (w tym w Mistrzostwach Polski i Międzynarodowych Turniejach o puchar Polski).



W Gminie Wierzchosławice w 2025 roku zorganizowano wydarzenia o charakterze sportowym:

- 1) XVIII Memoriał im. Władysława Kocąba - wydarzenie zostało zorganizowane 28 czerwca 2025 roku na stadionie sportowym LKS „Dunajec Mikołajowice. W turnieju wzięło udział 12 drużyn w kategorii skrzatów i żaków z powiatu tarnowskiego
- 2) III Edycja Turnieju Sołectw o Puchar Przechodni Wójta - wydarzenie zostało zorganizowane 16 sierpnia 2025 roku przy Gminnym Centrum Kultury w Wierzchosławicach. Celem imprezy było wspieranie integracji i aktywizacji mieszkańców, popularyzacja aktywnych form spędzania czasu oraz kształtowanie postaw fair play w sportowej rywalizacji. Zwycięzcą tegorocznych rozgrywek została drużyna Sołectwa Wierzchosławice.
- 3) Turnieju Piłki Nożnej o Puchar Wójta Gminy Wierzchosławice - wydarzenie zostało zorganizowane 10 czerwca 2025 roku na stadionie LKS Gosłavia Gosławice. W turnieju wzięły udział 3 kluby sportowe takie jak LKS Gosłavia Gosławice, LKS Dunajec Mikołajowice czy LKS Wierzchosławice-Ostrów, które rywalizowały o główne trofeum. Turniej miał na celu integrację społeczności oraz promowanie aktywności fizycznej w gminie. Zwycięzcą spotkania okazała się drużyna LKS Gosłavia Gosławice.



Zasoby infrastrukturalne gminy pozwalają na realizację różnorodnych form aktywności. Gmina zarządza **8 boiskami trawiastymi** oraz jednym kompleksem „Orlik”. Przy szkołach podstawowych działają nowoczesne sale gimnastyczne, dostępne dla mieszkańców w godzinach popołudniowych. Infrastruktura



rekreacyjna w gminie oferuje dostęp do ścieżek rowerowych w tym VELO Dunajec, siłownie plenerowe oraz place zabaw, które stanowią uzupełnienie oferty dla osób niezrzeszonych w klubach sportowych.

Gmina Wierzchosławice z roku na rok zwiększa kwotę dotacji na dofinansowanie realizacji projektów klubów sportowych z zakresu sprzyjania rozwojowi sportu.



Przyznana kwota dotacji na rozwój sportu w latach 2019-2025

ORGANIZACJE POZARZĄDOWE

W gminie funkcjonuje ponad **30 organizacji**, których znaczną część stanowią Ochotnicze Straże Pożarne i Koła Gospodyń Wiejskich. Wśród pozostałych wyróżniają się organizacje zorientowane na pobudzenie aktywności lokalnej, integrację i wspieranie rozwoju lokalnego, grupy zrzeszone wokół folkloru i rozwoju kultury oraz kultywowania tradycji lokalnych, pamięci Wincentego Witosa i wsparcia osób niepełnosprawnych.

26 listopada 2024 r. Rada Gminy Wierzchosławice podjęła Uchwałę Nr VII/59/2024 w sprawie uchwalenia Programu współpracy Gminy Wierzchosławice z organizacjami pozarządowymi oraz innymi podmiotami prowadzącymi działalność pożytku publicznego na 2025 rok. W programie określono m.in. zakres przedmiotowy Programu i formy współpracy finansowej i pozafinansowej gminy z organizacjami pozarządowymi i podmiotami prowadzącymi działalność pożytku publicznego.



I. WSPÓŁPRACA FINANSOWA Z ORGANIZACJAMI POZARZĄDOWYMI W 2025 ROKU:

Przedmiotem współpracy finansowej Gminy z organizacjami pozarządowymi i podmiotami była realizacja zadań publicznych zleczanych na zasadach określonych w ustawie o działalności pożytku publicznego i o wolontariacie oraz w ww. Programie. W roku 2025 priorytetowymi obszarami współpracy dla gminy Wierzchosławice były następujące zadania z poszczególnych sfer:

- **Kultura, sztuka, ochrony dóbr kultury i dziedzictwa narodowego.** Zadanie: **Organizacja wydarzeń kulturalnych wzbogacających ofertę kulturalną Gminy Wierzchosławice.** Na realizację zadania przeznaczono kwotę: **71 000,00 zł.**
- **Działalność na rzecz dzieci i młodzieży, w tym wypoczynku dzieci i młodzieży.** Zadanie: **Wypoczynek letni dzieci i młodzieży – organizacja obozów lub półkolonii letnich.** Na realizację zadania przeznaczono kwotę: **18 000,00 zł.**
- **Działalność na rzecz osób w wieku emerytalnym.** Zadanie: **Organizacja różnorodnych form aktywności oraz integracji społecznej seniorów.** Na realizację zadania przeznaczono kwotę: **7 000,00 zł.**
- **Podtrzymywanie i upowszechnianie tradycji narodowej, pielęgnowanie polskości oraz rozwoju świadomości narodowej, obywatelskiej i kulturowej.** Zadanie: **Organizacja uroczystości i wydarzeń patriotycznych związanych z Odzyskaniem przez Polskę Niepodległości.** Na realizację zadania przeznaczono kwotę: **4 000,00 zł.**

Na realizację zadań publicznych w trybie art. 19a ustawy (tzw. małe granty) przeznaczono środki w obszarze:

- **Kultura, sztuka, ochrona dóbr kultury i dziedzictwa narodowego** w wysokości **20 000,00 zł;**

W toku realizacji Programu współpracy Gminy Wierzchosławice z organizacjami pozarządowymi oraz innymi podmiotami prowadzącymi działalność pożytku publicznego na 2025 rok, gmina przeprowadziła **4 otwarte konkursy** ofert na realizację zadań publicznych w wyżej wymienionych obszarach.

W wyniku rozstrzygnięcia przeprowadzonych konkursów zostały przyznane dotację na realizację zadań publicznych przez organizacje:

- 1) **Stowarzyszenie Rozwoju Bobrownik Małych CASTOR** Zadanie pn. „**Wspólnie uczymy 107. rocznicę odzyskania przez Polskę niepodległości**” - dotacja w wysokości – **4 000,00 zł.**

Zadanie zostało realizowane w okresie od 01.11.2025r. - 31.12.2025r. i polegało na zorganizowaniu konkursu recytatorskiego i pieśni patriotycznych oraz wspólnej biesiady patriotycznej mającej na celu upamiętnienie odzyskania przez Polskę niepodległości po 123 lat zaborów.



- 2) **Fundacja Wspierania Kultury Ludowej „Swojacy”**. Zadanie pn. **„Wierzchosławickie Dziedzictwo”**- dotacja w wysokości – **71 000 zł**. Zadanie zostało zrealizowane w okresie od 01.08.2025 r. -31.12.2025 r. i polegało na zorganizowaniu wydarzeń kulturalno-artystycznych gminy, które wzmocniły lokalną tożsamość dzięki upowszechnieniu i kultywowaniu ludowej tradycji. Zrealizowano **3 wydarzenia**: konkurs Wieńca dożynkowego, koncert jubileuszowy ZPiT „SWOJACY” oraz koncert kolęd i pastorałek. Przyznana dotacja nie została w całości rozliczona. W sprawozdaniu z wykonania zadania rozliczono kwotę - **65 799,33 zł**. Nie wykorzystana dotacja została zwrócona przez Oferenta.
- 3) **Stowarzyszenie Klub Seniora „Przystań”**, zadanie pn.: **„Seniorze-Bądź z naturą za Pan Brat”**- dotacja w wysokości **7 000,00 zł**. Zadanie zostało realizowane w okresie od 1.08.2025 r. do 31.12.2025 r. i polegało na zorganizowaniu wycieczki kulturalno-krajobrazowej dla seniorów do Rudnika nad Sanem i Ulanowa oraz imprezy Senioriada. Realizacja zadania zwiększyła aktywność i integrację społeczną seniorów z Gminy Wierzchosławice.
- 4) **Akademia Piłkarska Wierzchosławice**. W wyniku przeprowadzenia otwartego konkursu ofert Stowarzyszeniu została przyznana dotacja w wysokości **18 000 zł** na realizację zadanie pn.: **„Obóz wakacyjny – Z piłką na szlaku-Groń 2025”**, w ramach którego zorganizowano obóz sportowo-wypoczynkowy dla dzieci. Zadanie zrealizowano w okresie od 15.07.2025 r-30.08.2025 r.

W ramach trybu małych zleceń w 2025 r. zrealizowane zostały następujące zadania:

- 1) Zadanie pn. **„Z tradycja w przyszłość. Pielęgnowujemy tradycje kulturowe”** przez Stowarzyszenie Oświatowe „Horyzont” w Bogumiłowicach. Na realizację zadania Stowarzyszenie otrzymało środki w wysokości **5 000,00 zł**. Zadanie zostało zrealizowane w okresie od 02.12.2025 r. do 31.12.2025 r. i polegało na przeprowadzeniu warsztatów rękodzielniczych z robienia ozdób i stroików adwentowo-bożonarodzeniowo-noworocznych. Realizacja zadania podniosła umiejętności artystyczne, rozwinęła zdolności manualne oraz zwiększyła integrację rodzin z osobami niepełnosprawnymi mieszkających na terenie gminy Wierzchosławice.
- 2) Zadanie pn. **„Zespół Pieśni Tańca SWOJACY promują Gminę Wierzchosławice na Folklore festiwal Cote d’Azur – San Remo”** zrealizowane przez Fundację Wspierania Kultury Ludowej SWOJACY. Na realizację zadania Fundacja otrzymała środki w wysokości **10 000,00 zł**. Zadanie zostało zrealizowane w okresie: 05.05.2025 r. do 27.06.2025 r. i polegało na promocji dziedzictwa kulturowego Gminy Wierzchosławice poprzez udział Zespołu Pieśni i Tańca SWOJACY w Międzynarodowym Festiwalu Folklorystycznym „Cote d’Azur- San Remo” we Włoszech.



- 3) Zadanie pn. „**I Szkolny Konkurs Piosenki o kobietach - Baby ach te Baby**” zrealizowane przez Stowarzyszenie Rozwoju Bobrowniki Małe CASTOR. Na realizację zadania stowarzyszenie otrzymało **5 000,00 zł**. Zadanie zostało zrealizowane w okresie od 21.02.2025 r. do 31.03.2025 r. i polegało na zorganizowaniu I Szkolnego Konkursu Piosenki o kobietach adresowanego do dzieci i młodzieży z terenu Gminy Wierzchosławice. Realizacja zadania rozbudziła wrażliwość oraz podniosła aktywność artystyczną u dzieci i młodzieży na terenie Gminy Wierzchosławice do 31.03.2025 r.

Realizacja Programu współpracy Gminy Wierzchosławice z organizacjami pozarządowymi oraz z innymi podmiotami prowadzącymi działalność pożytku publicznego w 2025 r. przyczyniła się do pobudzenia aktywności społecznej w środowisku lokalnym oraz lepszego rozpoznawania i zaspokajania potrzeb społecznych w sposób skuteczny i efektywny oraz poprawy współpracy pomiędzy sektorem pozarządowym a samorządem gminy.

Tabela: Podsumowanie realizacji programu współpracy z organizacjami pozarządowymi oraz z podmiotami prowadzącymi działalność pożytku publicznego w 2025 roku.

Lp.	Wskaźnik	Wykonanie
1.	Liczba przeprowadzonych otwartych konkursów ofert;	4
2.	Liczba zadań publicznych zleconych w trybie otwartych konkursów ofert oraz trybie uproszczonym;	7
3.	Liczba ofert złożonych w ramach otwartych konkursów ofert oraz trybu uproszczonego;	7
4.	Liczba umów zawartych na realizację zadania publicznego;	7
5.	Wysokość kwot udzielonych dotacji;	120 000,00 zł
6.	Liczba organizacji realizujących zadania publiczne.	5

Źródło: statystyki UG

II. WSPÓŁPRACA POZAFINANSOWA:

Przedmiotem współpracy pozafinansowej Gminy z organizacjami pozarządowymi i podmiotami było udzielanie pomocy w postaci:

- 1) wzajemnego informowania się o planowanych kierunkach działalności i współdziałanie w celu zharmonizowania tych kierunków,
- 2) konsultowania z organizacjami pozarządowymi i podmiotami aktów prawa miejscowego



w dziedzinach dotyczących działalności statutowej tych organizacji zgodnie z przyjętą uchwałą Rady Gminy,

- 3) oddania w użyczenie na preferencyjnych warunkach należących do Gminy lokali użytkowych organizacjom na cel prowadzonej przez nie działalności pożytku publicznego,
- 4) umożliwienia organizacji przedsięwzięć na terenie gminnych obiektów,
- 5) promocji działalności organizacji pozarządowych poprzez zamieszczanie na stronie internetowej www.wierzchoslawice.pl informacji o działaniach podejmowanych przez organizacje pozarządowe oraz uruchomienie wspólnego Kalendarza imprez Gminy Wierzchosławice,
- 6) współorganizowania gminnych uroczystości we współpracy z organizacjami pozarządowymi,
- 7) udzielania informacji o możliwościach pozyskania środków finansowych z innych źródeł, pomoc w przygotowaniu ofert w miarę możliwości i posiadanej wiedzy,
- 8) organizowanie spotkań dla organizacji pozarządowych dotyczących bieżącej współpracy oraz spraw bieżących,
- 9) udzielania przez Wójta honorowego patronatu działaniom lub programom prowadzonym przez organizacje.

Tabela: Udzielone dotacje w latach 2020-2025(w zł)

Lp.	Udzielone dotacje	2020	2021	2022	2023	2024	2025
1.	Kwota założona w Programie Współpracy	30 000 zł	60 000 zł	101 000 zł	71 000 zł	71 000 zł	120 000 zł
2.	Kwota udzielonych dotacji	30 000 zł	58 000 zł	101 000 zł	71 000 zł	56 000 zł	120 000 zł.
3.	% udzielonych dotacji	100%	97%	100%	100%	78,9%	100 %

Źródło: statystyki UG

Wierzchosławice, dnia 29 maja 2026 r.

Wójt Gminy Wierzchosławice
(-) Małgorzata Moskał





